

À la mémoire de nos ancêtres

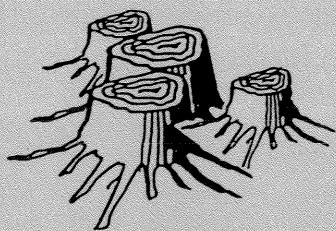

Jean
Yves
Jacques
Étienne
Mathurin
Jean
Louis-Étienne
Michel
Louis
André
Siméon
Nicolas
Pierre
Joseph
Jean-Pierre
Simon
François
Jean
Olivier
Antoine
Pierre

Les Souches

ASSOCIATION DES FAMILLES ROY D'AMÉRIQUE

VOLUME 02 NUMÉRO 04

BULLETIN TRIMESTRIEL DE LIAISON

SEPTEMBRE 1997

Avis de convocation

Tous les membres en règle de l'Association des Familles Roy d'Amérique sont convoqués à l'Assemblée Générale Annuelle de leur Association :

Jour : Dimanche le 12 octobre 1997 **Heure** : 15:00 heures

Endroit : Le Village des Défricheurs à Saint-Prosper

Salle : Le Manoir du Village

(admission gratuite sur présentation de sa carte de membre)

Direction : St-Georges-de-Beauce, au centre-ville : prendre la route 204 vers le nord-est.

Projet d'ordre du jour

- 1- Ouverture de l'Assemblée et vérification du quorum
- 2- Adoption de l'Ordre du jour
- 3- Lecture et adoption du procès-verbal de l'Assemblée Générale du 12 octobre 1996
- 4- Rapport du président
- 5- Rapport financier 1996-1997 :
 - lecture et acceptation du rapport financier
 - nomination d'une firme comptable pour 1997-1998
- 6- Présentation des armoiries des Familles Roy
- 7- Ratification des actes des administrateurs
- 8- Nomination d'un président et d'un secrétaire d'élection
- 9- Élection des administrateurs
- 10- Priorités de l'année
- 11- Autres points...

Jean-Guy Roy, président

Il y aura une assemblée du conseil d'administration immédiatement après l'Assemblée Générale.

Tous ceux qui désirent faire le Voyage en France en 1998,

Téléphonez à l'agence «Incursions Voyages», c'est urgent.

418-687-2400 ou 1-800-667-2400

Si réservé avant le 1er octobre 1997, réduction de 100.00 \$ par personne.

Les Souches

Bulletin de liaison de l'Association des Familles Roy d'Amérique

- Conseil d'administration -

Jean-Guy Roy, Saint-Épiphanie, président
Dr. Augustin Roy, Montréal, vice-président
Adèle Roy, Rivière-du-Loup, secrétaire
Andrée Roy, Rivière-du-Loup, trésorière
Jacqueline Sylvestre-Lapierre, archiviste-généalogiste

Administrateurs :

Yvan-Marcel Roy, Cap-Rouge
Lucie Roy-Brien, Sainte-Foy
Jean-Marie Roy, Montréal
André Roy, Neufchatel
Jean-Pierre Roy, Montréal
Fabien Roy, Saint-Georges-de-Beauce
Madeleine Roy, Cap-de-la-Madeleine
Réjean Roy, Saint-Louis-de-Richelieu
Emmanuel Roy, Saint-Fabien-de-Rimouski
Guy Roy, Aylmer
Monique Roy, Saint-Jules-de-Beauce
Andrée Losier, Tracadie-Sheila, Nouveau-Brunswick
Guy Roy, Saint-David, Maine

Ce bulletin est publié quatre fois par année par l'Association des Familles Roy d'Amérique et distribué à ses membres et à certains organismes intéressés.

Cotisation annuelle - 20.00\$ - abonnement compris

Membre à Vie 200.00\$ Canadien ou U.S.

Les anciens numéros se vendent

5.00\$ chacun, frais de poste inclus

Pour les U.S.A. - 20.00\$ U.S. - 5.00 U.S.

L'Association est membre de la Fédération des familles-souches québécoises.

Rédaction

Jean-Guy Roy, Manon Dupont, Alain Boucher, Michel Beaulieu, Gabriel Brien.

Rédacteur en chef :

Jean-Guy Roy
258, rue Sirois, C.P. 87
Saint-Épiphanie, (Québec) Tél.: (418) 862-5313
G0L 2X0 Fax.: (418) 862-0814

Dépôt :
Bibliothèque nationale du Québec
Archives Nationales du Québec
Bibliothèque nationale du Canada

Sommaire

Avis de convocation	1
Les Souches - Sommaire	2
Gagnants du tirage de l'Association	3
Nicolas LeRoy	4
Pique-nique à Embrun	9
Nos racines (Antoine Roy dit Desjardins)	10
Pierre Roy dit Desjardins	11
Rapport de l'Assemblée Générale de la Fédération des Familles-souches québécoises	13
Voyage en France	15
Nos ancêtres Roy	19
Rapport du rassemblement Québec-Lévis	20
Quelques nouvelles... ..	25
Publicités	27
Les Roy du Manitoba	29
Nos racines (Jean LeRoy dit LaPensée)	30
Formulaire d'adhésion	31
S.O.S. Pour les cartes de membre	32

ANTOINE ROY-DESJARDINS ET SES DESCENDANTS, PAR LE PÈRE

GEORGES DESJARDINS, S.J.

Les volumes sont à vendre à 15.00 \$ chacun plus 5.00 \$ pour les frais de poste, total : 20.00\$. On s'adresse au Casier Postal 87, Saint-Épiphanie, Qc, G0L 2X0.

**Voici les heureux gagnants
du
Tirage organisé
par
L'association des Familles Roy d'Amérique
qui a eu lieu, samedi le 21 juin 1997
au collège de Lévis à 16:00 heures**

1er prix	\$ 1000.00 Billet No - 18922 Madame Imelda Roy 180 rang 6 Est Saint-Donat de Rimouski (Québec) G0R 1L0 Téléphone (418) 739-4776	5e prix	\$ 200.00 Billet No - 00389 Madame Marthe Roy Case Postale 854 East Angus (Québec) J0B 1R0 Téléphone (819) 832-3409
2e prix	\$ 500.00 Billet No - 10613 Monsieur Jean-Paul Roy 10 rue Millar Hull (Québec) J8Y 3N5 Téléphone (819) 770-9201	6e prix	\$ 200.00 Billet No - 00595 Monsieur Clément Roy 76 rue Verdun Lévis (Québec) G6V 6J1 Téléphone (418) 837-0798
3e prix	\$ 300.00 Billet No - 03415 Madame Huguette Roy 269 chemin Gamache, R.R. 5 Cookshire (Québec) J0B 1M0 Téléphone (819) 875-5167	7e prix	\$ 100.00 Billet No - 11323 Madame Hélène Roy-Couillard Case Postale 171 Girouxville (Alberta) T0H 1S0 Téléphone (403) 323-4543
4e prix	\$200.00 Billet No - 14811 Madame Célyne Roy 65 rue Principale St-Anselme-Dorchester (Québec) G0R 2N0 Téléphone (418) 885-9212	8e prix	\$ 100.00 Billet No - 00012 Madame Yolande Roy 11 Boulevard Royer, C.P. 400 Warwick (Québec) J0A 1M0 Téléphone (819) 358-2118
	9e prix	\$ 100.00 Billet No - 23212 Madame Lucille Roy 481 rue Commerciale, C.P. 24 Notre-Dame-du-Lac (Québec) G0L 1X0 Téléphone (418) 899-6819	

**Félicitation à tous les gagnants et
merci de votre participation**

Les particularités de la vie de Nicolas LeRoy et Jeanne Lelièvre.

Par Jacqueline Sylvestre-Lapierre, g.f.a.

Troisième partie

Nous savons que la famille de Nicolas Leroy s'est embarquée à Dieppe pour la Nouvelle-France en 1661. On retrouvait sur le même bateau Messire Thomas Morel, prêtre. Dès son arrivée en ce pays, il est nommé missionnaire chargé de la desserte de la Côte de Beaupré, curé de Château-Richer en 1661 et de L'Ange-Gardien en 1664. En consultant les registres de Château-Richer, on constate qu'il en signe le premier acte le 4 octobre 1661. Selon les écrits de Pierre Lionel Laberge portant sur l'histoire de L'Ange-Gardien¹ on peut y lire ceci : «*Selon M. Bertrand de Latour, Mgr de Laval avait décidé, en pleine tourmente des dîmes, de retirer de Beaupré Messire Thomas Morel, le missionnaire chargé de la déserte de la région, parce qu'il ne rapportait plus aucune aumône au Séminaire qui n'était plus en mesure de le soutenir*». Après avoir signé un traité de paix avec les Amérindiens, les Français ont pu commencer à coloniser la rive sud. Nous retrouverons un peu plus tard Thomas Morel missionnaire sur la rive sud du Saint-Laurent.

Différents articles avancent que Nicolas Leroy n'aurait pas fait ses trente-six mois avant de posséder une concession de terre située en la censive des seigneurs de Beaupré. Nous constatons dans l'acte ci-dessous qu'il s'est écoulé trois ans avant qu'une terre lui soit concédée. On peut déduire que Nicolas Leroy a fait comme tous les autres engagés en Nouvelle-France, ses trente-six mois de probation. On retrouve dans le volume «La France aux colonies»² des détails relatifs au système des engagés qui venaient au pays. Cette politique, qui a été en vigueur dans les colonies d'Amérique, fut suggérée avant 1660 par le Conseil supérieur de la Nouvelle-France. Cela permettait d'accroître la population et de donner au pays en voie de colonisation les ouvriers nécessaires à son développement pour bâtir un pays fort et prospère. Le Conseil proposa, dans un avis motivé, un ensemble de mesures qui, adoptées en France, devinrent la base du règlement des engagés. On y lit que «*Chaque capitaine de navire qui se destinait pour l'Amérique étant obligé de se munir d'un passe-port spécial, qui était une sorte de faveur, on ajouta comme condition générale à tous ces passe-ports l'obligation de transporter en Amérique des engagés*». On transportait un nombre précis d'engagés selon la capacité des navires, par exemple, 3 engagés pour un navire de 60 tonneaux, etc. Le capitaine embarquait ainsi ces gens qui étaient obligés de servir au pays pour une période de 3 ans, «*ce qui les fit appeler des 36 mois, moyennant un salaire convenu et l'obligation par le patron de les nourrir et entretenir de vêtements.*»

En faisant mes recherches aux Archives Nationales du Québec, je retrace, en date du 8 juin 1664, le premier acte notarié d'une concession de terre à Nicolas Leroy en la seigneurie de Beaupré. Aurait-il eu l'appui de l'abbé Morel ? Joseph-Edmond Roy dans ses écrits rapporte un acte de concession

¹ - Messire Gaspard Dufournel et l'histoire véritable de L'Ange-Gardien, de ses curés, de ses églises, de son trésor 1664-1670 - Pierre-Lionel Laberge - 1996, page 27.

² - LA FRANCE AUX COLONIES, études sur le développement de la race française hors de l'Europe par E. Rameau; Les Français en Amérique ACADIENS et CANADIENS, Paris, A. JOUBY, LIBRAIRE-ÉDITEUR, 1859. Page 287, Note 10. (Dans les textes cités qui suivent, les mots en caractères gras sont de l'auteur de l'article.)

à Nicolas Leroy en date du 16 octobre 1663. Cette transaction devant le notaire Guillaume Audouart reste introuvable. Où est-elle ? On ne sait pas. Ce que l'on retrouve dans les minutiers des notaires et dans la banque Parchemin c'est l'acte notarié tel qu'expliqué par J.E. Roy mais en date du **8 juin 1664**, par le Notaire Pierre Duquet³; l'acte original a été conservé aux Archives du Séminaire de Québec. Voici brièvement ce que comprend la Banque Parchemin. C'est un outil de travail très précieux pour les généalogistes. Il s'agit d'une banque de données notariales informatisées qui relève tous les minutiers des notaires sous le régime français jusqu'en 1765 comprenant les trois districts gouvernementaux de l'époque, soit Québec, Trois-Rivières et Montréal.

Voici la transcription adaptée (séparation des mots écrits ensemble pour une meilleure compréhension du texte) de l'acte de concession de terre entre Guillemette Hébert Couillard et Nicolas Leroy devant le notaire Pierre Duquet, sieur de La Chesnaye à la seigneurie de Beaupré.

*Le 8 juin 1664; Par devant **Pierre Duquet** no.^{re} (Notaire) Royal a quebecq et tsmoings (témoins) soussignez fut present en sa personne Dame **marie guillemette hebert vefve** (veuve) **de deffünt** honorable homme **guillaume couillard** vivant habitant de la haulte ville de **quebecq** laquelle de son bon gré et volonté a reccognu et confessé avoir quitté cédé et transporté dutout des maintenant a toujours a **Nicolas LeRoy** a ce present et acceptant la quantité de **deux arpent de terre de front sur une lieue et demye de profondeur** scize et estant enla **censive des Seigneurs debeaupré** tenant d'unCosté a **Jacques marette et daue.** (d'autre) **costé à René brisson d'un bout surle grand fleuve St Laurant et daue.** (d'autre) **bout aux terres non concedées** Pour en Jouir parled. (par le dit) preneur ses hoirs et ayant cause aladvenir a la Charge de payer alad (à la ditte) dame **douze deniers de cens et vingt sols par chaque arpent de terre de front avecq trois chapons vifs,** Les d.(dit) cens et rente portant lot et vente saisinnes et amandes selon la coutume de Paris Le tout payable par chacun an aujour Et Feste S^t. martin dhuies nepourra led. (le dit) preneur **chasser ny pescher que sur et vis a vis la presente concession sans le gré et consentement de ses voisins** Et a la charge de laisser de ses tenans de chacun costé **un chemin desix pieds delarge et quinze pieds lelong du fleuve pour faciliter la navigation** et sera **obligé faire mouldre ses grains a un des moulins appartenant aux d. (dit) Seigneurs de beaupré** Les prez seront communs sinon quil les pourra faire faucher sur la presente concession au preiudice autres, sera led. preneur **tenu faire clore ses terres de ses deserts** faulte de quoy Il ne pourra pretendre aucuns depends dommages ny Interest pour Le degast que les bestiaux de ses voisins pourront Lui avoir faict Et sera aussy **tenu payer les dismes au curé** lors que lecas y escherra (seront échu). Carainsy (car ainsi) aesté accordé entre les parties & promettant & obligeant & Renonceant & **faict et passé a quebecq en la maison de lad. Dame couillard Avant midy Le huy^e jour dejuin gbj^e** (mil six cent) **soixante quatre** en presence de Jean guyon s^r dubuisson et Pierre biron tesmoings qui ont signé avecq les partyes et le notaire **Signé, g m hebert, Nicolas LeRoy, Jeanguyon Aduquet** no.^{re} Royal avecq paraphe
signature : Duquet (paraphe) no.^{re} (Notaire) Royal*

Parlons brièvement du système seigneurial⁴. On utilise toujours les mêmes termes. La seigneurie est un système gouvernemental d'exploitation des terres. Le seigneur a des devoirs envers le roi et ses censitaires et possède des privilèges à cause de son rang. Ses principaux devoirs sont de peupler sa

³- A.N.Q. Pierre Duquet, notaire, cote de la bobine # 4M00-2490A. Transcription faite par Jacqueline Sylvestre-Lapierre g.f.a. et vérifiée par Sylvie Tremblay, m.g.a.

⁴- Biographie d'ancêtre, généalogie 2, Note de cours. - Serge Gaudreau et Sylvie Tremblay, sept. 1996-avril 1997, p. 28.

seigneurie et de tenir des registres de son développement et ses habitants, (on parle d'aveux et dénombremments), de tracer des routes, de bâtir et d'exploiter un moulin à farine. On nomme le colon le censitaire; d'où le terme, le cens à payer. Il doit payer des impôts au seigneur annuellement car il n'est pas propriétaire du sol concédé. Il paye aussi une rente en nature ou en argent. Il est très difficile de savoir l'équivalence de la monnaie du temps à celle d'aujourd'hui. En faisant des comparaisons, on peut avoir une idée. Nicolas doit payer 12 deniers de cens et 20 sols pour chaque arpent de terre de front avec 3 chapons vivants. Il possède 2 arpents de front. On dit que 20 deniers valent 1 livre et que 12 sols valent 1 denier. Comparons: à l'époque un fusil ou une vache valait 10 livres. Ce sont des éléments que nous retrouvons généralement dans les inventaires. Une lieue équivaut à 84 arpents soit 3,1 milles ou 4,99 kilomètres.

Pour retracer aujourd'hui avec le plus de précision possible la terre de Nicolas il faut établir la chaîne de titres en consultant les papiers-terriers, les aveux et dénombremments, les cadastres etc. Pour vérifier l'endroit précis de cette terre, je suis allée avec un expert, Monsieur Guy Veer, au centre du cadastre du Québec à l'Atrium. Il m'a fait découvrir un autre volet pour faciliter mes recherches. Nous avons consulter les livres de renvois qui nous amènent sur le lot 212 au cadastre. Ce lot peut se retracer maintenant. Il est localisé sur la rue Royale à Boischatel à l'est de la rue Tardif qui correspond aux numéros civiques 5360 à 5364 du côté pair et 5439 au 5451 côté impair. Monsieur Veer écrira sous peu un article traitant avec plus de précision des terres de Nicolas.

Jusqu'à présent on n'a rien découvert au sujet de l'engagement et du travail de Nicolas et des siens, entre son arrivée au pays et la date du contrat de mariage de sa mère Anne Lemaistre, passé le 25 octobre 1663. Mais en consultant les registres paroissiaux de Château-Richer au sujet des actes de baptême, mariage et sépulture j'ai fait une découverte me confirmant qu'Anne Le maistre était sage-femme!

«Le 17 septembre 1664 est née Anne le cleric fille de Jean le cleric et de Marie blanquet ses père et mère au chaslost (sic)- laquelle crainte - d'accident a été légitimement baptisée par Anne le maistre la sage-femme le 21 du dit mois comme il a esté bien utile, le 22 du dit mois Mrdes Messeraye prestre luy a donné les cérémonies du baptême à la pointe de lisle dans la maison de gabriel gosselin servant de chapelle. Son parrain Jacques Bernier marraine Anne lemaistre. Th. Morel p. Missi.(prêtre missionnaire)»

Nous devons penser que Nicolas, Jeanne le Lièvre et la famille ont vécu soit chez Guillaume Lelièvre soit chez le patron de Nicolas. Après la prise de possession de sa concession, en 1664 Nicolas a dû défricher sa terre et se construire une maison pour protéger et abriter les siens. Il devait agrandir sa maison au fil des ans car sa famille augmentait avec les années. Nous savons déjà qu'ils ont eu deux fils en France, Louis et Nicolas. Nous avons la chance par les recensements de retracer les membres vivants de cette même famille plus facilement. Lorsqu'on consulte soit les recensements de 1666 et 1667, soit le P.R.D.H⁵, soit le volume d'André Lafontaine⁶ qui a plus de précisions, on retrace les prénoms et l'âge des enfants vivants à ce moment là. Le recensement de 1666 fut effectué au printemps⁷. Dans la section «habitant de Beaupré on note Nicolas le Roy, 23 ans; Jeanne le liepvre, 26 ans sa femme; les prénoms des enfants Louis 7 : Nicolas, 5 : Noël, 3 et Marie-Jeanne 16 mois, fille.» On ne retrouve pas l'acte de naissance de Noël. Au début de la colonie, des prêtres

⁵ - P.R.D.H. (Programme de recherche en démographie historique), vol., P.U.M., 1980.

⁶ - Recensements annotés de la Nouvelle-France 1666 & 1667 - André Lafontaine - Sherbrooke, QC 1985, pages 20 et 232

⁷ - Initiation à la généalogie 1, Notes de cours, - Serge Goudreau et Sylvie Tremblay - septembre 1995.

missionnaires voyageaient d'une mission à une autre. Est-ce que l'acte de naissance fut perdu ? Tout probablement oublié, car on ne le retrace nulle part. Je me base sur certains critères pour vous donner une date approximative de la naissance de Noël. Premièrement je suppose qu'il est né vers le 25 décembre 1662 ou début janvier 1663. Les enfants portant le prénom de Noël sont nés généralement durant la période des fêtes de Noël. Deuxièmement, observons la naissance des autres enfants de la famille; comme il y a de 12 à 24 mois entre chaque enfant, on suppose à peu près le même cycle pour la naissance de Noël. Troisièmement les points à observer sont les recensements. Je vous ai parlé du recensement de 1666 un peu plus haut. Le 5 avril 1667, Colbert exige de Jean Talon un recensement plus fiable. Il fut effectué à l'automne 1667. On retrouve sur la *côte de Beaupré (L'Ange-Gardien, ouvert en 1664)* «*Nicolas LeRoy, 23 ans, poigneure (ce qui signifie garde-pêche), Jeanne Lelievre, sa femme, 30 ans, 5 enfants Louis, 8, Nicolas, 6, Noël, 5, Marie, 4, Guillaume, 2 et Jean Brière, 24 ans, boulanger domestique engagé*» et la même année chez son grand-père Guillaume Lelièvre on peut y lire «*Jean Brière, serviteur 22 ans, Noël Leroy, son Petit Fils, 4 ans.*». On note que ce Jean Brière venait de Saint-André de Clarbec, arrondissement de Pont-L'Évêque, Normandie en France. Il vient de la même région que son patron Guillaume Lelièvre. Ce qui nous fait dire qu'ils ont dû commencer le recensement par l'Île-d'Orléans et plus tard, vers décembre, la côte de Beaupré. Jean Brière a pu ramener l'enfant chez ses parents et rester avec eux quelque temps durant la période de l'hiver.

Le 17 août 1664 on peut voir l'acte de baptême de Marie-Jeanne le Roy en la paroisse de Notre-Dame de Québec⁸ où on peut y lire ceci. Transcription de cet acte : en marge

«Marie Jeanne le Roy L'an de grace gbj G (mil six cent) soixante & quatre, le dix septiesme d'aoust, par moy Louys Ango des maizerets ptre enlplace de Mr Le Curé a esté baptisée Marie Jeanne le Roy, née du quinziesme de ce mois, fille de Nicolas le Roy, et de Jeanne le Lieuve, le parrain a esté Jean Baptiste peuvret S^r de Mesnu et Damoiselle Michele Therèse Nau, femme du s^r Joseph Giffard Marquis de Beauport. (Signe) Louiez Ango»

Au recensement de 1666 d'après la date de baptême de Marie-Jeanne elle aurait été âgée de 16 mois entre le 15 décembre 1665 et le 15 janvier 1666. Jeanne devait être sur le point d'accoucher de Guillaume, lors de ce recensement. Nous ne retraçons pas non plus l'acte de naissance de Guillaume. Cet acte a peut-être été perdu ou est détérioré. Comme on vient de le voir, ci-dessus, on note; **2 ans au recensement de 1667**. Il a dû naître à l'été **1666, car on ne voit pas son prénom** dans le recensement précédent. Si vous retrouvez une mention de Guillaume Leroy dans ces années-là, faites-le-moi savoir.

Voici la sixième enfant de la famille, née en 1668 à L'Ange-Gardien, le baptême numéro 36⁹ :

«Anne le Roy; Anne fille de nicolas leRoy et Jeanne le lièvre ses père et mère naye le sixiesme febvrier a esté baptisée le neufviesme, parrain Rober pagé marraine Marie vesina. Th. Morel prestre Miss.»

On retrouve sa sépulture au numéro 18, le 8 juillet 1670¹⁰ :

«L'an de N. Seigneur Jésus-Christ (mil six cent soixante dix, noté dans l'acte précédent et suivant) le huitième jour de juillet j'ay enterré dans l'église de l'ange-Gardien un enfant

⁸ - A.N.Q. paroisse Notre-Dame de Québec cote de bobine # 4M00-0043A, baptême de 1621 à 1679.

⁹ - A.N.Q. paroisse de l'Ange-Gardien cote de bobine # 4M00-0020A, baptême de 1662 à 1788. A.N.Q. paroisse de Château-Richer cote de bobine # 4M00-0001A, baptême de 1661 à 1790.

¹⁰ - A.N.Q. paroisse de l'Ange-Gardien cote de bobine # 4M00-0020A, baptême de 1662 à 1788.

nommé anne le roy qui mourut par le feu dans l'incendie d'une maison le sixième du mesme mois agée de trois a quatre ans.»

Le septième est Jean le Roy né en 1669 à L'Ange-Gardien, le baptême numéro 68¹¹ :

«L'an de N.S. 1669 le troisième d'octobre Mr goblet prestre Miss. baptisa dans la chapelle de l'ange-gardien un enfant de nicolas leRoy et Jeanne le lièvre nay le douze du mesme mois son parain fust jean trudelle et sa mareine anne vesina, il fust nommé Jean.»

Il décéda lui aussi à la suite de l'incendie d'une maison, sa sépulture se trouve au numéro 19 sous le nom Jean Leroy¹² :

«L'an de Nost Seigneur Jésus-Christ mil six cent soixante et dix le treisiesme jour de juillet un enfant de nicolas le roy et de Jeanne lelièvre, nommé Jean agé de sept ou huit mois fust trouvé mort par l'incendie d'une maison et enterré par un séculier nommé Jean Clément dans le cimetiére de l'ange-Gardien n'ayant pas la facilité d'avoir un prestre. J. fillon prest. Mission.» C'est le premier enterrement mentionné dans le cimetiére de l'Ange-Gardien.

Voici le neuvième baptême de L'Ange-Gardien en 1671¹³, c'est Élisabeth Le roy :

«L'an de nostre seigneur mil six cent soixanteet onze le vingt quatre de may j'ay baptisé dans dans la chapelle de l'ange-gardien un enfant nay de nicolas leRoy et Jeanne le Liesvre sa femme le dixhuit demay son parain fust pierre testu et La marraine Élisabeth Aubert femme de bertrand chesnest dit La garenne et fust nommée Élisabeth. f fillon prest. Mission»

Le neuvième enfant est Jean, né en 1674 à l'Ange-Gardien¹⁴ :

«L'an de N Seigneur Jésus Christ mil six cent soixante et quatorze le quinze de juillet jay baptisé un enfant nay de Nicolas le roy et de jeanne le liesvre Le huitiesme de juillet Les parrain fust jEan bertrand dit la garenne la marraine Magdeleine trudelle l'enfant fust nommé jean. f fillon, prest Miss.»

Voici le petit dernier de la famille Jean-Baptiste Le Roy née en 1678¹⁵ :

«Le vingtième iour du mois d'octobre de l'an mil six cents soixante et dixhuit par M^r Thomas Morel prestre missionnaire du Seminaire de Québec a esté baptisé a la Durantaye Jean-Baptiste fils de Nicolas le Roy et de Jeanne le Liesvre sa femme né le ---- (date absente) Les parrain et marraine ont esté Julien Bouessi (Boissy) Et Anne philippe femme de François Bacquet dit la Montagne. H. DeBernierres»

Dans un prochain numéro je continuerai mes recherches sur Nicolas Leroy et sa famille.¹⁶

¹¹- A.N.Q. paroisse de l'Ange-Gardien cote de bobine # 4M00-0020A, baptême de 1662 à 1788.

¹²- A.N.Q. paroisse de l'Ange-Gardien cote de bobine # 4M00-0020A, baptême de 1662 à 1788.

¹³- A.N.Q. paroisse de l'Ange-Gardien cote de bobine # 4M00-0020A, baptême de 1662 à 1788.

¹⁴- A.N.Q. paroisse de l'Ange-Gardien cote de bobine # 4M00-0020A, baptême de 1662 à 1788.

¹⁵- A.N.Q. paroisse Notre-Dame de Québec cote de bobine # 4M00-0043A

¹⁶- Texte révisé par Monsieur Gabriel Brien, directeur de L'Ancêtre. Merci !

PIQUE-NIQUE À EMBRUN (ONTARIO) LE 1er JUIN 1997

L'association des familles Roy d'Amérique, région de l'Outaouais, a tenu récemment sa première activité depuis sa création en septembre 1996.

En effet, plus de 175 personnes se sont rassemblées au Parc paroissial de balles d'Embrun pour fraterniser de diverses manières.



Un kiosque d'information a été monté pour fournir des données de base sur les Roy et leurs alliés. On a dénombré des participants relevant de plus de 8 souches différentes de Roy.

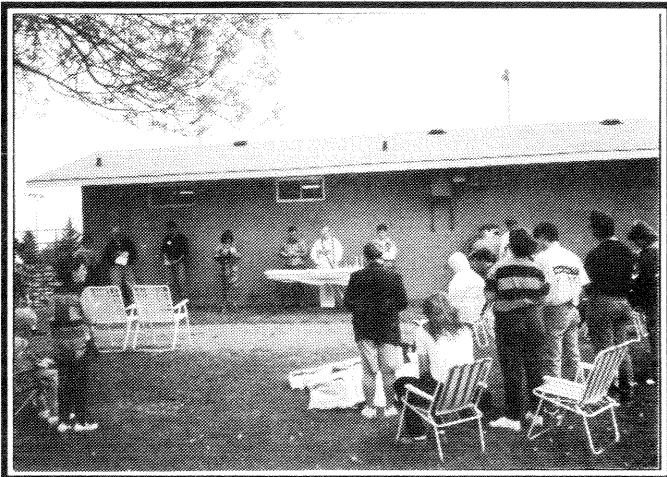

Le tout a débuté par une messe célébrée par Fernand Carrière, ancien vicaire à Embrun et curé de Limoges, maintenant à la retraite. Ensuite, après les agapes de circonstance, certains ont participé à diverses activités sportives, d'autres en ont profité pour renouer contact avec des parents et amis et échanger leurs connaissances sur la généalogie des Roy.

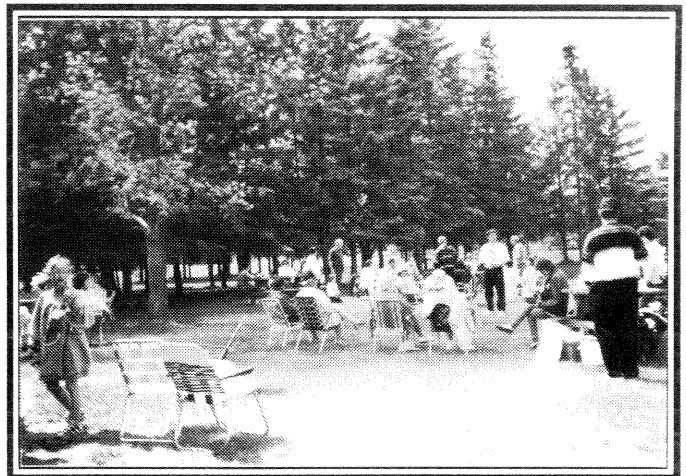

Bref, ce fut un succès. Merci à Embrun de ce chaleureux accueil et merci particulièrement à Gaston A. Roy et Lise Servais-Roy pour le magnifique travail d'organisation.

Pour information : Guy Roy, (819) 684-1932.

**BULLETIN DE LIAISON
PROCHAINES PARUTIONS
DÉC. 97 - MARS 98
JUIN 98 - SEPT. 98**

NOS RACINES

Par : Gabriel Brien

Notre association compte plus de 20 ancêtres «ROY»

Antoine ROY dit DESJARDINS (1635-1684)

- Date et endroit de l'arrivée au pays : sur le navire «Le-Vieux-Siméon», le 19 juin 1655, Québec, cantonné à Trois-Rivières; puis, démobilisé et installé sur une terre à Batiscan en 1667. Une hypothèse voulant qu'Antoine était veuf et père d'une fille, n'a pu être vérifiée car les documents, en Nouvelle-France, n'en font jamais mention.

- Endroit d'où venait l'ancêtre : Saint-Jean de Joigny, archevêché de Sens, Bourgogne (Yonne), France. «...Anthoine, fils d'Ollivier ROY et Catherine BAULDARD, sa femme» (registre de baptême de Joigny). BAULDARD ou BODERGE, les deux sont utilisés. Olivier ROY était maître tonnelier.

- Occupation (profession ou métier) : d'abord soldat, Cie FROMENT, Régiment de Carignan ; puis, tonnelier (à Batiscan, et à Montréal).

- Prénom et nom de l'épouse : **Marie MAJOR**, fille du Roy, (1637-1689)

- Date et endroit de l'arrivée au pays : été de 1668 à Québec, hôte, probablement, de Jean LEVASSEUR dit LAVIGNE, Chemin Saint-Louis.

- Endroit et date de naissance : Saint-Thomas de Touques, évêché de Lisieux, Normandie, (Calvados), France. Née le 26 février 1637 de Jean MAJOR, sergent, receveur des baronnies de Hauqueville et d'Aubeuf-en-Vexin, et de Marguerite LE PELÉ (LE PELLE), habitant Saint-Thomas-de-Touques, Normandie. Décédée le 8 déc. 1689, à l'Hôtel-Dieu de Québec.

- **Date et endroit du mariage : le 11 septembre 1668 à Québec.**

- Liste des enfants : (endroit et date naissance, lieu d'installation)

- Un fils unique: **Pierre**, tonnelier, menuisier, charpentier, commandant de la milice à Kamouraska ;

- né à Batiscan vers 1669 ;

- Mariage le 12 février 1691 à Saint-Pierre de l'Île d'Orléans, avec Marie-Anne MARTIN, (fille de Joachim MARTIN et d'Anne-Charlotte PETIT) (10 enfants). Il s'installa à Kamouraska ;

- remarié une seconde fois: d'abord, le 25 novembre 1710, à Rivière-Ouelle, avec **Angélique HAUTIN (AUTIN)** fille de François AUTIN et de Marie BOUCHER (6 enfants) ;

- puis, une troisième fois, le 30 octobre 1727 à Repentigny, avec **Marie DELUGRÉ**, fille de Jacques DELUGRÉ, et de Catherine GENDREAU (3 enfants). Pierre compte, en tout, 19 enfants.

Pierre Roy-Desjardins eut 10 enfants de son premier mariage avec Marie-Anne Martin. Celle-ci décède à Kamouraska le 6 février 1709, à l'âge de 35 ans et 10 mois.

Les Voici :

- 1- **Pierre.** Né 2 nov. 1691 et b. St-Pierre, I.O., 11 nov. 1691. Mariage à Rivière-Ouelle, le 7 juin 1717 avec Marie-Anne Bouchard-DeSerre. 12 enfants, tous baptisés à Kamouraska.
- 2- **Alexandre.** Né et b. à St-Pierre, I.O., 12 juin 1693 ; d. Kamouraska, 29 janv. 1709 ; s. à Rivière-Ouelle, 30 janv. 1709.
- 3- **Marie-Françoise.** Née et b. St-Pierre, I.O., 29 sept. 1695. 1^{er} mariage le 5 juin 1721 à Rivière-Ouelle, avec François Sirois - 2^e mariage à Kamouraska, le 10 mai 1745, avec Pierre Mignau. 6 enfants baptisés à Rivière-Ouelle et à Kamouraska.
- 4- **Marie-Geneviève.** Née à Kamouraska, 23 nov. 1697 ; b. à Rivière-Ouelle, 7 déc. 1697. 1^{er} mariage à l'Ange-Gardien, le 17 fév. 1716, avec Charles Tardif - 2^e mariage le 29 juil. 1743 à Kamouraska, avec Pierre Haut-Bois. 12 enfants baptisés à Kamouraska.
- 5- **Jean-Baptiste.** Né 12 août 1699 et b. à St-Laurent, I.O., le 26 août 1699. Note : -- Marie-Anne Martin était allée faire ses couches chez ses parents de l'Île d'Orléans. -- Un certificat de baptême fut expédié et enregistré à Rivière-Ouelle. Mariage à Kamouraska en septembre 1722, avec Marie-Madeleine Michaud - 5 enfants. Il était l'arrière-grand-père d'Alphonse Desjardins, fondateur des Caisses Populaires.
- 6- **Augustin.** Né à Kamouraska, 5 juin 1701 ; b. Rivière-Ouelle, 2 juillet 1701. Mariage à Boucherville le 22 oct. 1725 avec Jeanne Boucher. À La Pocatière, il était capitaine de milice. 2 garçons - 4 filles -- Roy-Desjardins-Lauzier-Lauzon.
- 7- **Louis.** Né à Kamouraska, avril 1703 ; b. Rivière-Ouelle, 5 mai 1703. 1^{er} mariage à Berthier, le 22 avril 1732 avec Marie-Louise Hervieux - 2^e mariage à St-Sulpice en 1710, avec Marie-Angélique Jannot-Belhumeur. 6 enfants baptisés à Lanoraie ou Lavaltrie. Il vécut à Chambly et décéda à Lanoraie le 3 juillet 1780.
- 8- **Guillaume.** Né à Kamouraska, 1705 ; b. Rivière-Ouelle, 1705. Mariage en 1734 à Lanoraie avec Marie-Josephthe Ethier. 16 enfants baptisés à l'Assomption.
- 9- **Marie-Anne.** Née à Kamouraska, 10 oct. 1706 ; b. Rivière-Ouelle, 14 nov. 1706. Mariage en 1726 à Kamouraska avec le Grand Pierre Miville-Deschênes, surnommé le «Grand Neuf-pieds» - 16 enfants baptisés à La Pocatière.
- 10- **Marie-Joseph (te) (dite «Josette»).** Née à Kamouraska 15 mai 1708 ; b. Rivière-Ouelle, 10 juin 1708. 1^{er} mariage le 4 mai 1727 à Repentigny avec François Gauthier dit Landreville ; 2^e mariage le 9 février 1732 à Repentigny avec Pierre Maguet.

Deuxième mariage de Pierre LeRoy-Desjardins avec Angélique Hautin, le 24 novembre 1710 à Rivière-Ouelle. C'est la dernière fois que Pierre signe LeRoy, il signera à l'avenir simplement ROY.

Il eut 6 enfants :

- 1- **Charles-Alexandre.** Né en 1711. 1^{er} mariage le 2 juin 1747 à St-Pierre-Les-Becquets, avec Marie-Joseph Adam ; 2^e mariage à Chambly le 4 février 1754, avec Marie-Catherine Renaud.
- 2- **Anne.** Née en 1713. Mariage à Ste-Anne-de-La-Pocatière, le 26 octobre 1735, avec Jacques Miville-Deschesnes.
- 3- **Agathe.** Née en 1715. Mariage le 3 février 1739, avec Pierre Migneau.
- 4- **Madeleine.** Née entre 1716 et 1720. Mariage à Repentigny le 25 février 1734, avec Étienne Ethier.
- 5- **Angélique.** Née entre 1716 et 1720. Mariage à Repentigny le 26 février 1734 avec Nicolas Brousseau.
- 6- **Marie-Louise.** Née peut-être en 1712, peut-être en 1714, ou bien, au plus tard, dès le début de 1721 et probablement en 1720, en tout cas pas après les deux ou trois premiers mois de 1721. Mariage à St-Jean-Port-Joli, le 17 août 1742, avec Jacques-Sébastien (Bastien) Soulard.

Troisième mariage de Pierre Roy à Repentigny, le 30 octobre 1727 avec Marie Delugré.

Trois enfants issus de ce 3^e mariage :

- 1- **Marie-Catherine.** Née le 23 juillet 1728 à Repentigny. Mariage à Berthier le 7 août 1752 avec Vincent Nessler ou Néqué. Ils vécurent à Berthier, à Lavaltrie et Nicolet. Il ont eu trois enfants :
- 2- **Jean-Baptiste.** Né à Repentigny, le 26 décembre 1731. Décédé le 4 mai 1733.
- 3- **Jean-Baptiste.** Né à Repentigny, en 1734. Mariage le 12 août 1765 à Varennes avec Françoise Charbonneau. Douze enfants.

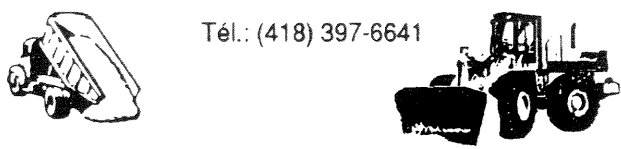

Tél.: (418) 397-6641

CLERMONT ROY CAMIONNEUR

Transport et vente de
gravier brut, terre à pelouse, terre à jardin
sable, concassé 0-3/4 - 0-2 1/2

345, rue Principale, C.P. 6 • St-Jules, Bce (Québec) G0N 1R0

Madeleine Roy-Lessard
Orthothérapeute, membre A.M.S.
Numéro 88.326

MEMBRE DE
L'Ordre des
Orthothérapeutes
A.M.S. inc

Clinique d'Orthothérapie
266, 108^e rue Hôpital
C.P. 237
Beauceville (Québec)
G0M 1A0
418-774-6572

Rapport des délégués: Lucie Roy-Brien et Gabriel Brien

À

L'ASSEMBLÉE GÉNÉRALE DE LA FÉDÉRATION DES FAMILLES-SOUCHES QUÉBÉCOISES

Les 3-4 et 5 mai 1997, nous avons représenté notre Association au 13e congrès annuel de la Fédération des Familles-Souches québécoises (ci-après, identifiée la Fédération), tenu à l'Hôtel Delta de Sherbrooke, en vertu de notre mandat du 14 octobre 1995 et de notre inscription du 13 février 1997.

DÉLÉGUÉS: À ce congrès, notre délégation désignée par l'Association était la suivante: Lucie Roy-Brien, membre à vie, à titre de déléguée, Gabriel Brien, membre # 89, à titre de conjoint. Nous étions pré-inscrits aux ateliers suivants du samedi: la déléguée, à la *Création de comités régionaux*, en avant-midi, et aux *Activités de famille*, en après-midi; le conjoint à *Art et calligraphie*. (Mais pour les raisons exposées dans une lettre au Président de notre Association, en date du 29 juin 1997, le conjoint a dû faire modifier son statut en celui de délégué).

- **PREMIER JOUR:** L'ouverture officielle du congrès s'est faite le vendredi soir, après l'inscription et la visite des exposants en après-midi, et un souper libre. Au programme: 1- Ouverture par le président de la Fédération, Jean-Claude Caron; 2- Présentation du Comité organisateur de Sherbrooke par son président, Jean Tardif; 3- Lancement, par la Fédération, de «Guides et répertoires» publiés sous la direction du secrétaire de la Fédération, M. André Mercier (*Répertoire des ouvrages généalogiques publiés; Répertoire de tous les rassemblements de famille tenus; Répertoire des plaques commémoratives érigées*). On signala, aussi, le numéro spécial de *La Souche* pour le congrès de Bourges, en France, publié par M. Gilles Bonneau). Un cocktail et un concert de jeunes musiciens ont suivi.

- **DEUXIÈME JOUR:** Le samedi avant-midi, Lucie Roy-Brien a tenu à participer à l'atelier *Création de comités régionaux* puisque que nous étions, alors, en voie de réaliser celui qu'elle préside, le Comité régional préparatoire des Familles Roy Québec-Lévis, le mois suivant, le 21 juin, au Collège de Lévis. On a souligné, dans cet atelier, l'a-propos de telles sections régionales qui permettent un rapprochement auprès des membres et une interaction de ceux-ci avec l'Association. L'après-midi, elle a pris part à l'atelier *Activités de famille (Grands rassemblements...)* M. Naud y a exposé le déroulement du rassemblement des Familles Naud, tenu à Deschambault, du 19 au 21 juillet 1996, qui comptait environ 1200 participants, et qui fut un succès.

Gabriel Brien, membre du comité de rédaction de *Les Souches*, s'est rendu, en avant-midi, à l'atelier *Bulletin de liaison* animé par Karl Morin, responsable du *Morinfo*. Ce dernier publie 4 bulletins par an dont 3 de 30 pages et 1 de 16 p., (l'assemblée générale), depuis 1993. Il a traité de - son équipe du bulletin, - des textes habituels au sujet des familles et proposé divers sujets spéciaux traitant, par exemple de lieux historiques de France et du Canada, de personnages de nos associations, tels - des militaires, - des décorés de l'Ordre du Canada. - du Québec, - des Agronomes, et aussi, du Mérite agricole, des Cercles de fermières, - de gens illustrés en divers emplois; professeurs, musiciens traditionnels, religieux, - noms de la toponymie. Il a parlé des coûts abordables de son bulletin, et a ajouté que les numéros anciens se vendent bien reliés ou assemblés) Il suggère, lorsqu'un article est fourni en collaboration, de toujours demander à l'auteur d'y ajouter un titre d'ascendance avec gravures ou photos de descendants, de maisons anciennes ou de souvenirs de famille.

L'après-midi, Gabriel Brien participa à l'atelier de Mme Réjeanne Boulianne, directrice générale: *Les services de la Fédération* lesquels sont; 1- une adresse permanente (offerte à chaque association), au local de la Fédération; 2- une assurance multirisque des entreprises, (au coût de 0.67\$ par membre); 3 - le bulletin La Souche (4 # par an); 4- l'impression des bulletins des associations (56 associations en profitent, présentement); 5- les Postes: - enveloppes (Classe réponse d'affaires), - envois par média-poste (avec préparation postale, autocollants de nos listes par ordinateur); - permis de publication canadienne (tarif avantageux) ; 6- les communiqués de groupe (mention les nouvelles et des rencontres envoyées à 203 hebdomadaires et quotidiens); 7- les guides divers (- ...de gestion; ...des rassemblements: ...des publications tel le numéro spécial (Congrès de Bourges) de La Souche, vol. 14, no 1; etc.); 8- l' impression de bulletins (grille de prix fournie, photocomposition et envoi postal possible); 9 - la nouvelle adresse Internet: ffsq@mediom.qc.ca; télécopieur : # (418) 563-6387; la ligne 1-800 (réservée à l'exécutif de chaque association). 11- On nota que la Fédération est dépositaire du Journal de famille (Jacqueline Faucher-Asselin), avec solde de 1 \$ sur la vente de chaque exemplaire; 12- que la Revue Sainte-Anne publie des biographies d'ancêtres, dans sa collection *Nos ancêtres*, et chaque mois dans son bulletin; 13- que le rapport annuel de chaque association avec les changements d'adresse de l'exécutif doit parvenir sans délai à la Fédération; 13- que la Fédération peut mettre à la disposition des association, sur demande, des locaux de réunion (1 de 70 personnes à Québec et 2 à Montréal: 1 de 50 personnes et un autre de 25 personnes).

En fin d'après-midi, nous avons été transportés en autobus, à une messe commémorative, chez les Petites Soeurs de la Sainte-Famille, près de l'Université de Sherbrooke. Puis ensuite eut lieu, au centre des congrès de l'hôtel, le banquet, en compagnie des congressistes de l'Association des Familles Brochu, suivi d'une soirée d'animation musicale. Nous avions à notre table, le président de la Fédération des associations des familles acadiennes, M. Léonard Goguen, et le secrétaire, M. Boudreau.

- TROISIÈME JOUR: Le dimanche, en avant-midi, les deux délégués prirent part à l'Assemblée générale annuelle de la Fédération, sous la présidence de M. Jean-Claude Caron qui fut réélu au C.A. Les deux délégués, ont de plus, voté à cette élection où Mme Jacqueline Faucher-Asselin, *in absentia* (elle est au Congrès de généalogie de Bourges, en France, représentante de la Fédération) fut élue 1ère vice-présidente. On donna rendez-vous aux délégués à l'une des rencontres sectorielles à venir cet automne (Trois-Rivières, Montréal, Québec) et au prochain congrès annuel, au printemps, dans la région de Québec. Le congrès se termina à midi.

Nous soumettons humblement ce rapport à l'Association, en foi de quoi, nous avons signé, à Sainte-Foy, ce 30 juillet 1997,

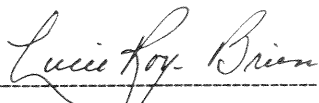

Lucie Roy-Brien, déléguée



Gabriel Brien, délégué

- P.S.: Le 27 mai 1997, Gabriel Brien, délégué de l'Association des Familles Roy d'Amérique, a été choisi en tant qu'administrateur au Conseil d'administration de la Fédération des Familles-souches québécoises, afin de terminer les deux dernières années du mandat de Mme Betty Chouinard, administratrice démissionnaire.

POITIERS • LAROCHELLE • LE MANS • ST-MALO • CAEN • CAEN • DIEPPE

EXCLUSIF

L'ASSOCIATION DES FAMILLES ROY D'AMÉRIQUE

présente

Un retour aux sources dans les plus belles régions de France

Dates prévues : du 26 juin au 11 juillet 1998

Accompagné par un guide bilingue (français/anglais)

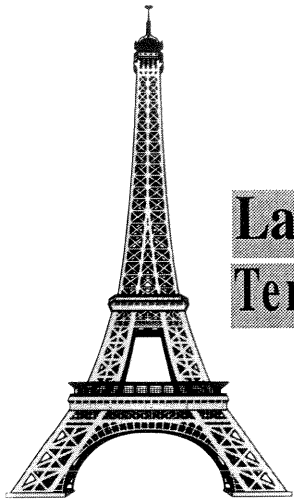

La France,
Terre de nos aïeux!

LES FAMILLES ROY

Rabais 100 \$ par pers.
si réservé avant le
1^{er} octobre 1997

\$2949 CAN

par personne en occupation double
taxes incluses.

supp. occ. simple \$700 CAN

*Pensez à l'émotion et à la joie de
retrouver les lieux mêmes où vécut votre ancêtre
avant de partir accomplir son destin de pionnier
en Nouvelle-France.*

Plus de 20 souches identifiées

- Antoine Roy dit Desjardins de Bourgogne • François Leroy
- François Roy dit Tintamarre de Saintonge • Jacques Roy de l'Aunis
- Jean Roy de l'Aunis • Jean Roy ou Leroy de Touraine
- Jean Leroy dit La Cerène Probablement de Poitou • Jean Leroy dit La Pensée du Poitou • Jean Roy dit Laliberté de Bretagne • Jean-Pierre Roy de Paris • Joseph Roy dit Chouigny du Poitou • Louis-Étienne Leroy dit Lillois de Lille • Mathurin Roy de l'Aunis • Michel Roy dit Châtellerault du Poitou • Nicolas Leroy de Normandie
- Olivier Leroy de Normandie • Pierre Leroy du Poitou • Pierre Roy du Poitou • Pierre Roy dit Poitevin du Poitou • Pierre Roy dit Léveillé de Paris • Pierre Roy • Siméon Roy dit Ody (Audy) de Normandie
- Simon Leroy du Maine • Yves Leroy de Bretagne
- Jean Roy dit Portelance de Caen

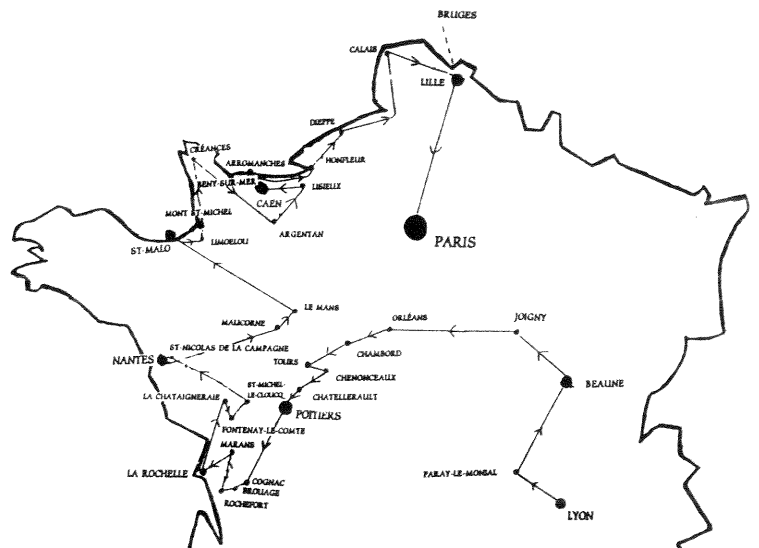

Votre agence de voyage : **INCURSION**

1327, ave Maguire, Sillery (Québec) G1T 1Z2

Détenteur d'un permis du Québec - 701191

Tél.: (418) 687-2400 • 1 800 667-2400 • Téléc.: (418) 687-1414

JOUR 1 : MONTRÉAL / LYON

Départ de Mirabel vers Lyon en classe économique avec une compagnie aérienne membre de l'IATA.

JOUR 2 : LYON

Arrivée à Lyon. Accueil à l'aéroport. Visite du vieux Lyon ; la maison des Canuts, les Traboules, Notre-Dame de la Fourvière. Temps libre dans la zone piétonnière. Repos et détente. Souper et nuit à Lyon.

JOUR 3 : LYON / PARAY-LE-MONIAL / BEAUNE

Petit déjeuner. Départ à travers le Morvan pour Paray-Le-Monial. Visite de la Chapelle de la Visitation (chambre et reliques). Messe. En après-midi, arrivée à Beaune capitale des vins de Bourgognes. Visite de l'Hôtel-Dieu, visite d'un négociant célèbre. Dégustation. Souper et logement à Beaune.

JOUR 4 : JOIGNY / TOURS

Petit déjeuner. Autoroute vers Auxerre et Joigny ; *paroisse St-Jean, retour aux sources : Antoine Roy dit Desjardins (1635-1684)*, continuation vers Orléans la ville de Jeanne-d'Arc, tour de ville. Découverte extérieure du château de Chambord le plus grand des châteaux de la Loire. Souper et logement à Tours.

JOUR 5 : TOURS / CHÂTELLERAULT

Petit déjeuner. Visite du musée de Marie-de-l'Incarnation à Tours ; *retour aux sources : Jean Roy (ou Leroy) (1633-1689)* avant de rejoindre Chenonceaux, le « Château des femmes » sans lequel une visite des châteaux de la Loire ne serait pas complète. Dégustation de vins de Loire dans les caves d'un récoltant. En fin d'après-midi, arrivée à Châtellerault ; *retour aux sources : Michel Roy dit Châtellerault (1649 - 1709)*.

JOUR 6 : CHÂTELLERAULT / POITIERS

Petit déjeuner. Journée consacrée à des retrouvailles sur la région de Poitiers ; *retour aux sources : Joseph Roy dit Chouigny (1666-av.1719) ; (Pierre Roy (1661-1692)*. Passage à St-Julien-de-l'Ars ; *retour aux sources : Jean Leroy dit La Pensée (1644-1719) ; Pierre Roy dit Poitevin (1682-...) ; Jean LeRoy dit La Carène*. Souper et logement à Poitiers.

JOUR 7 : POITIERS / LA ROCHELLE

Petit déjeuner. Journée d'excursion qui nous mènera jusqu'à Cognac. Visite d'un chais d'une marque célèbre avec dégustation. Brouage, patrie de Samuel de Champlain et chère au cœur des Québécois. Après un arrêt à Rochefort en Saintonge, *retour aux sources, paroisse Notre-Dame : François Roy dit Tintamarre (1699-17..)*. Découverte de la Corderie royale, superbe bâtiment très bien restauré. En route vers La Rochelle, arrêt à Marans ; *retour aux sources : Jean Roy (1633-1676)*. Souper et logement à La Rochelle.

JOUR 8 : LA ROCHELLE

Petit déjeuner. Visite de La Rochelle et rencontre cocktail à l'Institut de généalogie, remise d'un parchemin honorifique ; *retour aux sources : Mathurin Roy (1611-1681)*. En fin d'après-midi départ pour Fontenay-Le-Comte, en passant par la Châtaigneraie d'Aunis ; *retour aux sources : Jacques Roy (1725-...)*. Souper et logement à Fontenay-Le-Comte.

JOUR 9 : FONTENAY-LE-COMTE / LE MANS

Petit déjeuner. Après un retour aux sources qui nous fera passer à St-Michel-le-Cloucq *retour aux sources : Pierre Leroy (1642-1721)* ; possibilité de promenade dans le marais poitevin, parc national protégé. Remontée vers la Loire. Nous passerons à St-Nicolas-de-la-Campagne ; *retour aux sources : Yves Leroy (1655-...)* avant d'arriver à Nantes. Visite du château d'Anne de Bretagne. Par l'autoroute nous nous dirigerons vers Le Mans, que nous rejoindrons en fin d'après-midi, après un arrêt du côté de Malicorne ; *retour aux sources : Simon Leroy (... - 1662)*. Souper et logement au Mans.

JOUR 10 : LE MANS / ST-MALO

Petit déjeuner. En avant-midi, visite du Mont-Saint-Michel, la Merveille de l'Occident. En après-midi, arrivée à St-Malo. Découverte des remparts et de la vieille ville, puis passage à Limoelou au Manoir de Jacques Cartier ; *retour aux sources : Jean Roy dit Laliberté 1648-...)*. Souper et logement à St-Malo.

JOUR 11 : ST-MALO / CAEN

Petit déjeuner. On reprend la route en direction de Ste-Trinité de Créances ; *retour aux sources : Siméon Roy dit Ody (Audy) (1637-1689)*. En après-midi, découverte des Plages du Débarquement. Arrêt à Bény-sur-Mer au Cimetière Canadien puis à Arromanches (musée du débarquement). Souper et logement à Caen.

Jour 12 : CAEN / ARGENTAN / LISIEUX / HONFLEUR /

DIEPPE Petit déjeuner. Après une découverte de Caen avec son Abbaye aux Hommes et son Abbaye aux Femmes, route vers Argentan ; *retour aux sources : Olivier Leroy (1636-1699)*. Route vers Lisieux avec arrêt à la basilique de Ste-Thérèse. Arrêt pour voir le vieux port de Honfleur d'où partaient les navires pour le nouveau monde. Arrivée à Dieppe en fin de journée ; *retour aux sources : Nicolas Leroy (vers 1639-1691)*. Accueil par la municipalité. Souper et logement à Dieppe.

JOUR 13 : DIEPPE / PARIS

Petit déjeuner. Départ à travers la région du Boulonnais vers Calais et visite du Centre d'information de l'Eurotunnel. Arrivée à Lille, *retour aux sources : Louis-Étienne Leroy dit Lillois*. Découverte de la région ou possibilité de se rendre à Bruges en Belgique, l'une des plus belles villes d'Europe. Souper libre et logement à Paris.

JOUR 14 : PARIS

Petit déjeuner. Matinée consacrée à la visite commentée de Paris. En après-midi, *retour aux sources, paroisse St-Paul : Jean-Pierre Roy ; paroisse St-Sulpice : Pierre Roy dit Léveillé ; paroisse St-Benoit : Catherine Ducharme, épouse de Pierre Leroy*. Possibilité de visite du château de Versailles (en option). Souper libre, possibilité de réserver un souper-spectacle (option). Logement à Paris.

JOUR 15 : PARIS

Petit déjeuner. Messe à la chapelle de la Médaille miraculeuse. Temps libre. En fin d'après-midi, balade en bateau-mouche. Souper d'adieu sur la Butte de Montmartre. Logement à Paris.

JOUR 16 : PARIS / MONTRÉAL

Transfert vers l'aéroport pour le vol de retour vers Montréal.

Souches identifiées par région

JOIGNY

Antoine Roy dit Desjardins, baptisé à Saint-Jean, ville de Joigny

LA ROCHELLE

François Roy dit Tintamarre, originaire de Rochefort en Saintonge
Jacques Roy, originaire de Chataignerai
Jean Roy, originaire de Marans, Aunis
Mathurin Roy, mariage vers 1638 à Notre-Dame de Cogne, Aunis
Pierre LeRoy, originaire de Saint-Michel-Le-Cloucq

BRETAGNE

Yves Leroy, originaire de Saint-Nicolas-de-la-Campagne

TOURRAINE

Jean Roy, originaire de Cerelles, archevêché de Tours

POITIERS

Jean LeRoy dit La Cerène, originaire du Poitou
Jean LeRoy dit La Pensée, originaire de Saint-Julien-l'Ars
Joseph Roy dit Chouigny, originaire de Saint-Jean-de-Mouliertneuf
Michel Roy dit Châtelleraut, né à Sénillé, Châtelleraut
Pierre Roy, né à Vienne, évêché de Poitiers
Pierre Roy dit Poitevin, originaire de Saint-Julien-l'Ars, Poitou

SAINT-MALO

Jean Roy dit Laliberté, originaire de Saint-Malo

MAINE

Simon LeRoy, originaire de la Bretonnière, paroisse de Lignon

LILLE

Louis-Étienne Roy, né vers 1705 à Saint-André de la ville de Lille

DIEPPE

Nicolas LeRoy, originaire de Saint-Rémi

CRÉANCES

Siméon LeRoy dit Audy, originaire de Sainte-Trinité de Créances

NORMANDIE

Olivier LeRoy, originaire de Fontenay-sur-Orne

PARIS

Jean-Pierre Roy, originaire de Saint-Paul-de-Paris
Catherine Ducharme de Saint-Benoit-de-Paris
Pierre Roy dit Léveillé, originaire de Saint-Sulpice

Prix par personne

Occupation double

Supp. simple

\$2949 can

\$700can

Taxes incluses

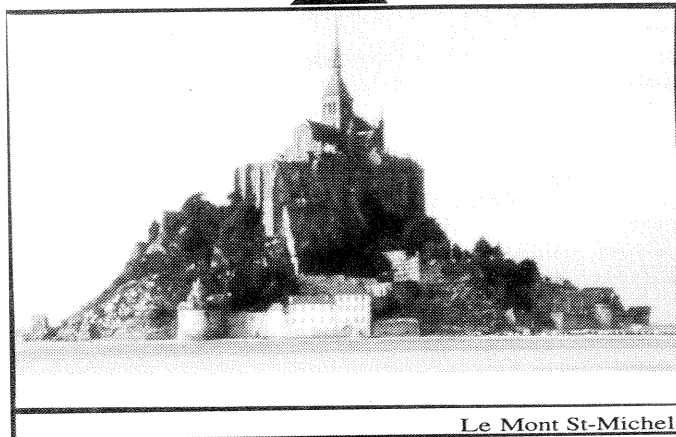

Le Mont St-Michel

Votre voyage comprend :

- Transport aérien en classe économique
- Circuit en autocar tourisme, climatisé avec toilette et vidéo
- Hébergement en hôtel bon confort
- 11 repas dont le souper d'adieu à Montmartre
- Les visites inscrites au programme
- Guide local bilingue
- Guide accompagnateur bilingue
- Taxes d'aéroport et frais de services
- Manutention d'une valise par personne

Votre voyage ne comprend pas :

- Les pourboires au guide local et au chauffeur
- Repas et visites non prévues dans l'itinéraire
- Dépenses de nature personnelle
- Assurances voyages : annulation, maladie, bagages

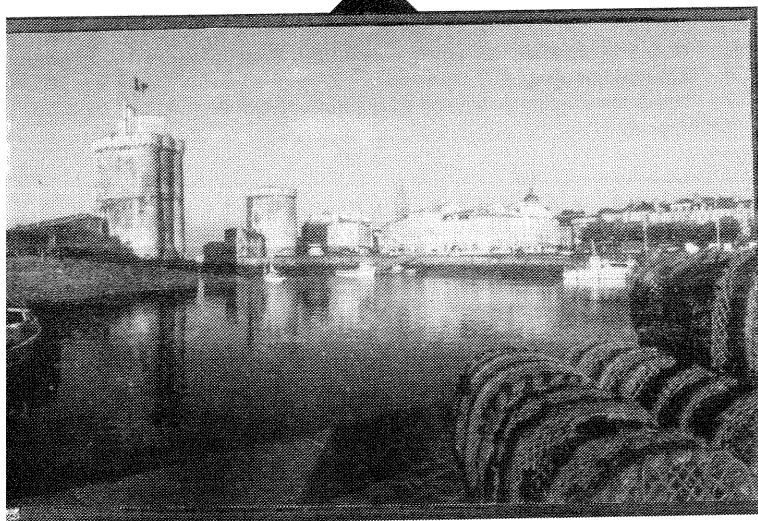

Le vieux port de La Rochelle

**CONDITIONS GÉNÉRALES
RETOUR AUX SOURCES DES FAMILLES ROY**

Prix du voyage : 2 949 \$ can

Toutes taxes incluses (par pers. en occ. Double)

Rabais 100 \$ par pers. si réservé avant le 1^{er} octobre 1997

Supplément occ. Simple : 700 \$ can * Prix basé pour un groupe de 40 personnes.

INCLUS DANS LE PRIX

TARIF AÉRIEN

Tarif excursion aller-retour classe économique avec une compagnie membre de l'IATA.

TRANSPORT TERRESTRE

Tout le circuit se fait en autocar Grand Tourisme avec air climatisé et toilette.

BAGAGES

20 kilos (44 livres) par personne. Tout excédent sera aux frais du voyageur concerné. Manutention d'une valise par personne durant le circuit.

HÔTELS

Hôtels bon confort (2**NN en province et 3***NN à Paris. Chambre avec bain ou douche. Nous pouvons vous proposer un jumelage.

REPAS

Tous les petits déjeuners et 11 repas principaux dont 1 souper d'adieu à Montmartre.

VISITES

Toutes les visites et entrées énumérées au programme.

GUIDES

Guide accompagnateur (bilingue si nécessaire), guides locaux pour les visites prévues au programme.

NON INCLUS

Les assurances-voyages, les repas autres que ceux mentionnés précédemment, les dépenses d'ordre personnel, les boissons à table, les pourboires au chauffeur et au guide-accompagnateur. Selon les normes internationales, il est recommandé d'offrir l'équivalent de 2\$US/jour/personne pour le guide et le même montant pour le chauffeur.

CONDITIONS DE PARTICIPATION

INSCRIPTION

Un dépôt de 250 \$ can. par personne (plus les assurances) doit être versé au moment de l'inscription et un dépôt de 250 \$ can. le 1^{er} juin 1997. Le solde devra être acquitté 45 jours avant le départ. Pour faciliter l'administration, vous pouvez faire 2 chèques de dépôt aux dates requises et nous les faire parvenir avec votre inscription. Le nombre de places étant limité, les inscriptions seront acceptées selon l'ordre de réception des dépôts.

PRIX

Les prix cités sont basés sur les tarifs et taux de change en vigueur le 10 mars 1997 pour un groupe minimum de 40 personnes. Toutefois, ils peuvent varier selon les taux de change, les augmentations de tarifs aériens, le coût du pétrole ou des modifications aux taxes gouvernementales. S'il y a des modifications à apporter à nos prix de vente, nous ne manquerons pas de vous en aviser dans les plus brefs délais.

ANNULATION

Au cas où vous devriez annuler (pour des raisons médicales majeures, maladies, décès, de vous-même ou d'un proche) et que vous n'aviez pas d'assurance, des pénalités seraient exigées :

- dès l'inscription, tout le dépôt
- 45 jours et moins avant le départ : 100% du prix du voyage
- pendant le voyage : aucun remboursement.

Ces frais peuvent être couverts par l'assurance « forfait plus » de Croix-Bleue dont les coûts sont :

(en occ. Double)

0 - 59 ans :	136.03 \$
60 - 75 ans :	143.66 \$
76 - et + :	200.34 \$

CETTE ASSURANCE COMPREND :

- l'assurance-annulation (raisons médicales majeures, décès, etc.) ;
- l'assurance-vie accident vol aérien et transport public ;
- le service d'assistance 24 heures par jour ;
- l'assurance frais médicaux et hospitaliers (5 Millions \$)
- l'assurance-bagages.

Cette assurance doit être contractée au moment du dépôt initial.

GÉNÉRALITÉS

La réservation d'un forfait constitue un contrat par lequel vous acceptez toutes les conditions stipulées dans la présente annonce, incluant la limite de responsabilité de INCURSION VOYAGES SPÉCIALISÉS.

MODIFICATION D'ITINÉRAIRE

Il est entendu que les organisateurs se réservent le droit de modifier l'itinéraire si des changements sont nécessaires pour des raisons de force majeure.

DOCUMENTATION REQUISE

Il incombe au passager d'obtenir les documents exigés par les autorités gouvernementales concernées. Les transporteurs aériens se réservent le droit de refuser l'accès à bord à tout passager qui ne détient pas lesdits documents. Pour de plus amples informations, veuillez consulter votre agent de voyage chez INCURSION. **Passeport valide obligatoire.** Aucun visa ou vaccin requis.

SERVICE NON UTILISÉ

Tout service non utilisé en tout ou en partie, faisant partie de votre forfait sera sujet à aucun remboursement par INCURSION VOYAGES SPÉCIALISÉS.

RESPONSABILITÉ

INCURSION VOYAGES SPÉCIALISÉS et/ou leurs représentants agissent seulement en tant qu'agents pour le passager et ne peuvent être tenus responsables des services reçus dans les hôtels, à bord des avions, trains, autocars, ou tous autres moyens de transport utilisés pendant le voyage, des retards, pertes ou accidents subis par les passagers, son ou ses bagages dans l'obtention de ces services, qu'elle qu'en soit la raison. Les services aériens sont assurés par des compagnies aériennes membres de l'IATA et ces compagnies dégagent toute responsabilité pour tous actes, omissions imprévus pendant que les voyageurs ne sont pas à bord de leurs appareils. Le billet de transport tel que fourni par leurs agents constitue le seul contrat en ces compagnies et l'acheteur du billet. INCURSION VOYAGES dégage l'Association des Familles Roy d'Amérique de toute responsabilité concernant voyage.

N.B. L'inscription au voyage constitue l'acceptation des conditions haut énumérées.

Les dates exactes du voyage vous seront confirmées dès que possible.

FORMULE D'INSCRIPTION : RETOUR AUX SOURCES DES FAMILLES ROY

Nom _____	Prénom _____	Date de naissance _____	<input type="checkbox"/> Fumeur
Tel que sur le passeport			
Adresse _____	Ville _____	Code postal _____	
Téléphone Domicile (____) _____	Bureau (____) _____	Télécopieur (____) _____	

Je serai accompagné(e) par:

Nom _____	Prénom _____	Date de naissance _____	<input type="checkbox"/> Fumeur
Tel que sur le passeport			
Adresse _____	Ville _____	Code postal _____	
Téléphone Domicile (____) _____	Bureau (____) _____	Télécopieur (____) _____	

- | | | |
|---|--|---|
| <input type="checkbox"/> Je désire être jumelé(e). | <input type="checkbox"/> Je désire être seul(e). | <input type="checkbox"/> Je renonce à l'assurance. |
| <input type="checkbox"/> J'inclus mon dépôt de 250\$can plus le montant des assurances s'il y a lieu. | | <input type="checkbox"/> J'inclus un chèque de 250\$can post-daté pour le 1er juin 1997 |
| <input type="checkbox"/> Le nom de mon ancêtre (si connu) est: _____ | | |
| <input type="checkbox"/> J'atteste avoir pris connaissance des conditions générales de participation. | | |
| <input type="checkbox"/> J'inclus une photocopie de mon passeport | | |

Signature: _____

INCURSION
VOYAGES SPÉCIALISÉS
1327, ave Maguire, Sillery (Québec) Can. G1T 1Z2
Tél.: (418) 687-2400 / 1 800 667-2400

NOS ANCÊTRES ROY

(Air : «Ma Normandie»)

Par Lucie Roy-Brien

- 1 -

*Des premiers ROY venus de France,
Nos chers ancêtres valeureux,
Nous avons douce souvenance,
D'honnêtes gens et vaillants preux.
Nous, de leur fière descendance,
Sommes héritiers des temps heureux.*

- 2 -

*Hommage à leurs nobles compagnes,
Qui furent mères dépareillées.
Leur souvenir nous accompagne,
Ces chères aïeules tant aimées.
Nous ont légué tout un bagage,
De foi, d'amour et de courage.*

(Refrain :) *TOUJOURS VIVANTE EST LEUR MÉMOIRE,
ILS ONT BÂTI NOTRE SI BELLE HISTOIRE ! ELLES ONT BÂTI NOTRE SI BELLE HISTOIRE !*

- 3 -

*Les plus anciens, sont MATHURIN
Et sa MARGUERITE BIRÉ,
Les suivants sont, tenez-vous bien,
Notre cher NICOLAS premier,
Et JEANN' LELIÈVRE, sa compagne,
Ont embelli notre campagne.*

- 4 -

*DESJARDINS de MARIE MAJOR,
ANTOINE, le bon tonnelier,
Aime bien nous chanter encor',
Ce beau pays hospitalier.
AUBOIS, MARIE, rencontre JEAN,
JEANNE MALTEAU, un autre JEAN.*

(Refrain :) *TOUJOURS VIVANTE...*

- 5 -

*DUCHARME de sa CATHERINE,
À Montréal, PIERRE, l'altier,
Prétend que c'est la perle fine,
C'est un message aux héritiers.
CLAUDE, au lieu DIT DESCHATELETS
Pour SIMÉON, c'est un palais.*

- 6 -

*GENEVIÈVE et LEROY JEAN-PIERRE,
Firent souche en terr' de chez nous.
JACQUES et MARIE furent si fiers,
De bâtir maison près de nous.
PIERRE, FRANÇOIS et les SIMON,
Les JEAN dorent notre blason.*

(Refrain :) *TOUJOURS VIVANTE...*

- 7 -

*JEAN-BAPTISTE et sa MARIE-LOUISE,
Du beau Louisbourg, furent habitants.
FRANÇOISE BOUET fut conquise,
C'est bien Marans, par LEROY, JEAN.
YVES LEROY et sa MARIE,
Ont Boucherville pour patrie.*

- 8 -

*Il y avait aussi JOSEPH,
Et, LOUIS-ÉTIENNE, le Lillois,
MICHEL, qui fut un brave chef,
Et, OLIVIER, grand Québécois.
Sans oublier leurs chères compagnes,
Elles ont alimenté la flamme !*

(Refrain :) *TOUJOURS VIVANTE...*

- 9 -

*La grande famille ROYALE,
À plusieurs noms, tels des pétales :
DESJARDINS, LEROY, LA PENSÉE,*

*CHÂTELLERAULT et LÉVEILLÉ,
LAUZIER, AUDY, LALIBERTÉ,
LAUZON, LOSIER, KING, LARAWAY !*

(Refrain :) *TOUJOURS VIVANTE...*

RENCONTRE RÉGIONALE QUÉBEC-LÉVIS

(Association des Familles Roy d'Amérique, Collège de Lévis, le 21 juin 1997)

R A P P O R T

Ce rapport comporte trois parties: la préparation de la rencontre, son déroulement et une évaluation sommaire de l'opération.

1- PRÉPARATION

Un an avant notre grande rencontre régionale des Familles Roy de la région Québec-Lévis, un comité provisoire fut formé à Sainte-Foy, le 14 mai 1996, afin d'organiser cet événement. Furent présents cinq membres de la région de Québec déjà élus à l'exécutif de l'Association des Familles Roy d'Amérique depuis l'assemblée de fondation à La-Pocatière, le 3 septembre 1995. Ce sont Mmes Lucie Roy-Brien, Suzanne Roy et Jacqueline Sylvestre-Lapierre, ainsi que MM. André Roy et Yvan Roy. À ceux-ci s'était joint M. Gabriel Brien.

- La première réunion; À cette réunion tenue chez les Brien tous se mirent à la tâche dans l'enthousiasme, car nous nous savions soutenus par l'Association et stimulés par les organisateurs des réunions précédentes. On détermina certains points généraux: 1- l'identification du comité en tant que celui de la région Québec-Lévis; 2- la tenue de la rencontre au cours de l'année suivante; 3- le thème de l'entraide généalogique; 4- la surveillance de budgets très serrés; 5- conséquemment, beaucoup de promotion à faire dans les médias, et surtout par le téléphone auprès des Roy, Audy, Desjardins, Lauzier, Lauzon, Losier et Voisine de la région et des membres de l'association. La présidence du comité provisoire organisateur échut à Lucie Roy-Brien, le secrétariat à son mari, Gabriel Brien, la trésorerie à Jacqueline Sylvestre-Lapierre. Les autres membres, étant du monde du travail, choisirent d'apporter leur concours de façon plus ponctuelle en occupant les postes de conseillères et conseillers (André Roy (impressions, entraide, Internet); Suzanne Roy (promotion, accueil); Yvan-M. Roy (textes, médias, affichage).

- Les autres rencontres préparatoires: Entre septembre 1996 et la rencontre du 21 juin 1997, il se tint une douzaine de réunions de travail à Sainte-Foy, à l'Université Laval (et une à Lévis), sans compter celles des divers comités et de l'organisme des fêtes des 350 Ans de la Rive-Sud ainsi que les tournées de promotion sur la rive nord et la rive sud.

Au cours de l'automne, il fallut fixer la date et le lieu de cette grande rencontre afin de pouvoir l'annoncer dans *Les Souches*, le plus tôt possible. On opta finalement pour le 21 juin 1997 au Collège de Lévis où ont étudié plusieurs descendants de Roy. Les

célébrations à Lévis des 350 Ans de la Rive-Sud, ayant un temps fort entre mai et juillet, nous ont permis de profiter de publicité dans le cadre de leur programmation... À la réunion du 30 octobre, M. Gilles Bonneau s'est joint au Comité, ayant, comme les autres membres du comité, une ascendance Roy.

- Les sous-comités: Les responsables et les tâches des comités suivants furent déterminés et le travail amorcé: - accueil; - animation et affiches; - bénévoles; - communications et relations publiques; - commandites; - conférence; - décorations; - direction et programme; - entraide généalogique; - expositions; - inscriptions; - plaque commémorative; - promotion et publicité; rallye; - repas et spectacles; - transport; - service d'ordre; - visites et rencontres préliminaires. L'ordinateur fut beaucoup utilisé par André Roy (recherches, affiches), Jacqueline -Sylvestre-Lapierre(trésorerie, recherches), Gabriel Brien (secrétariat, recherches) et Yvan Roy (textes, messages). Au début du printemps, Mme Suzanne Roy, préposée à l'accueil, a du démissionner et fut remplacée par Mme Moïsette Roy. Puis, quelques jours avant la rencontre, M. Gilles Bonneau dû s'absenter. Il fut remplacé par le secrétaire du comité, assisté de M. Guy Veer, lors des tractations avec la compagnie d'autobus.

- La promotion par les médias: Au début de janvier les seuls fonds dont nous disposions étaient les frais d'inscription défrayés par les membres du comité et cinq bénévoles. Au début, l'Association nous a bien aidés en nous fournissant des renseignements (listes de membres, de paroisses, listes des Roy de la région de Québec, etc.). En plus de distribuer dépliants et affiches dans les différents commerces et les institutions nous sommes entrés en contact par téléphone avec les membres de l'Association demeurant dans la région, sollicitant leur collaboration. Ainsi, les invitations à la rencontre et à la collaboration se transmirent par téléphone et par contacts de personne à personne; très peu par la poste. Via la Fédération des familles souches québécoises à laquelle nous sommes affiliés, les Archives nationales du Québec, à l'Université Laval, nous fournirent un local chaque mois, un samedi, pour nos rencontres de comité et de bénévoles. Également, l'Hôtel des Gouverneurs nous a reçus trois fois.

En même temps commença, en hiver, la promotion, avec l'aide de bénévoles. Aussi, par la



Le Comité des Familles Roy Québec-Lévis: de g. à dr.: Yvan Roy, Moïsette Roy, André Roy, Lucie Roy-Brien, Gabriel Brien, Jacqueline Sylvestre-Lapierre, Guy Veer. (Absent: Gilles Bonneau).

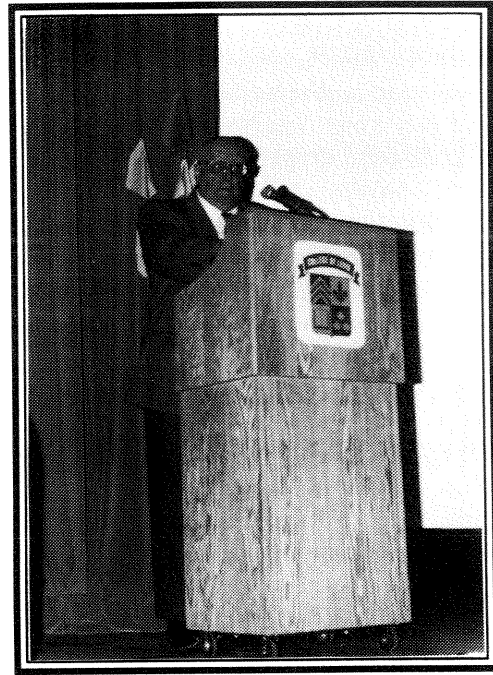

Jean-Guy Roy, ptre-curé, président de l'Association, souhaitant la bienvenue aux participants de la rencontre.



À l'auditorium du Collège de Lévis, Lucie Roy-Brien, présidente du Comité organisateur de la rencontre, personnifie son ancêtre pionnière, Jeanne LeLièvre, épouse de Nicolas Leroy.



Michel Lessard, après sa conférence, recevant des mains de Claudette Bélanger-Roy, bénévole, la collection *La Seigneurie de Lauzon*, oeuvre de J.-Edmond Roy.

Fédération des familles-souches, sous trois volets: - a) - par son bulletin *La Souche*, -b) - par ses communiqués aux médias, -c) - par la disponibilité de locaux. Et puis, notre Association nous annonça dans le bulletin *Les Souches*, et, la Société de généalogie de Québec, fit de même dans *L'Ancêtre*. Tout comme les Services diocésains de Québec auprès des paroisses, au moyen des bulletins paroissiaux. Également, par les annonces des journaux, de la télévision, des postes de la radio et de la télé communautaires, sans oublier Internet.

- Recherche de commandites: Parallèlement, se fit la sollicitation auprès de quelques commanditaires afin de financer certains points du programme (dépliants, prix de présence...). Ceux qui acceptèrent sont les suivants, tous de la région de Québec: - Monchâteau (*ses services alimentaires*); - M. Raymond Roy, syndic; - Me Yvan-M. Roy, avocat; - le Mont Tourbillon (*son centre plein-air*); - le Musée de la civilisation de Québec (*une entrée pour deux personnes*); - le Musée du Québec (un volume d'art); - Au petit coin breton (de Québec et Sainte-Foy: *deux repas pour deux*).

- Exposants: Divers organismes retinrent des tables d'exposition pour le 21 juin: - notre Association des Familles Roy d'Amérique (*formulaires d'adhésion et banque de données informatisées des Familles Roy*); - Les 350 Ans de la Rive-Sud (Lévis: *album-souvenir*); - la Société d'histoire régionale de Lévis (*numéro-souvenir de son bulletin «La Seigneurie de Lauzon», #65-66*); - l'agence Incursion Voyages spécialisés, de Sillery (*le voyage des Roy en France du 26 juin au 11 juillet 1998*); - une écrivaine, Mme Camille Roy, de Saint-Nicolas (*ses deux volumes sont présentés et les deux furent offerts en tirage*); - Les fêtes des Trois seigneuries en début d'août (325e de *Beaumont, Vincennes et LaDurantaye*)).

Nous fournirent de la documentation: - la Communauté urbaine de Québec (*des cartes de la région de Québec sur la rive nord*); - la région de Chaudière-Appalaches (*des dépliants de cette belle région de la rive sud*); - la Maison historique Alphonse-Desjardins de Lévis (*reprise de l'exposition des Roy de Lévis d'abord présentée cet hiver; co-exposition «Lévis, au fil du fleuve» avec la Bibliothèque Pierre-Georges Roy de Lévis*).

2 - DÉROULEMENT DU PROGRAMME DE LA RENCONTRE DES FAMILLES ROY-QUÉBEC-LÉVIS

- Le 21 juin 1997: Le beau temps nous favorisant, toutes les activités du programme purent se dérouler selon l'horaire prévu (voir *Les Souches*, vol. 2, no 03, page couverture). Comme les salles du Collège de Lévis, furent installées et décorées d'avance, les déplacements à l'arrivée se firent sans encombrement à l'aide du

personnel sur le terrain et du comité d'accueil (Moïsette Roy). L'inscription des 275 personnes se déroula rapidement grâce à l'efficacité de la trésorière (Jacqueline Sylvestre-Lapierre) et de son équipe. Chacun avait, dans son enveloppe, sa cocarde et son fanion de la couleur de sa famille-souche!

À l'ouverture, l'animateur bien documenté (Yvan-M. Roy), puis la présidente du comité (Lucie Roy-Brien), par sa prestation scénique surprise d'une ancêtre des Roy (*Jeanne Lelièvre, épouse de Nicolas Leroy*) mirent l'assistance en verve, comme le prouvèrent les applaudissements ainsi que les petits fanions agités, lors de l'appel des descendants d'une dizaine de familles-souches représentées! La conférence (Michel Lessard) traitant de l'habitation à Lévis des débuts à nos jours fut très appréciée. Le succulent repas, agrémenté de la musique d'un accordéoniste, (Pierre Picard), de la chanson *Nos ancêtres Roy* (de Lucie Roy-Brien), et du tirage des prix de présence (dont il serait trop long de donner la liste ici), tout cela contribuait à maintenir une ambiance agréable tout en permettant également des échanges très goûtés.

L'après-midi, les activités intérieures furent un succès: - entraide généalogique (André Roy, Jacqueline Sylvestre-Lapierre, Gabriel Brien, Michel Beaulieu et bénévoles); - exposition de tableaux de recherches sur nos familles-souches Roy; - élection par le président de l'Association du comité régional permanent Québec-Lévis (le Comité provisoire réélu au complet auquel s'ajouta M. Guy Veer) et tirage de l'Association (Jean-Guy Roy), enfin, hommage de la ville de Lévis à Pierre-Georges Roy, fondateur des Archives nationales du Québec. De même, les activités extérieures prévues se sont toutes réalisées par petits groupes: - la visite, à la Maison historique Alphonse-Desjardins; - la visite de la magnifique bibliothèque municipale Pierre-Georges Roy et de sa galerie d'art; - le rallye (organisé par Yvan-M. Roy, et dont le gagnant a été M. Yvonnick Roy de Québec); - les excursions en autobus, soit dans la ville de Lévis (Gabriel Brien), soit à Saint-Michel et Saint-Vallier de Bellechasse (Guy Veer, Paul-Émile Roy, Moïse Roy)

En conclusion, mentionnons que la journée s'est clôturée en hommage à nos aïeux par la messe à l'église paroissiale Notre-Dame de Lévis. Elle fut célébrée devant une nombreuse assistance par M. l'abbé Georges-Émile Proulx, membre de l'Association, président de la Société d'histoire régionale de Lévis. Il était assisté des concélébrants suivants: M. Jean-Guy Roy, président-fondateur de notre association, curé de Saint-Épiphanie, près de Rivière-du-Loup, et MM. Robert Roy et Robert Mercier, prêtres retraités du diocèse de Québec, tous quatre présentés à l'assistance par la présidente. Suivirent la proclamation de la parole (Irène Roy, comédienne, et Fabien Roy) et l'homélie

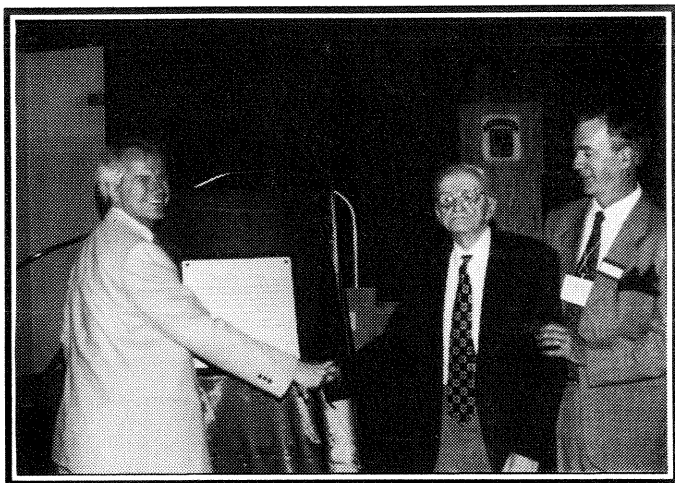

Dévoilement d'une plaque de la Ville de Lévis pour la bibliothèque municipale, en l'honneur de l'historien Pierre-Georges Roy (1870-1953) par son Fils, Henri (au centre), en présence du conseiller municipal, Clément Samson (à gauche), et de l'animateur de la rencontre, Yvan-M. Roy (à droite).



Section de l'exposition *entraide généalogique* illustrant les familles ancestrales Siméon LeRoy dit Audy (de Créances, Normandie) et Claude DesChalets (Fontenay-le-Comte) (Vendée), mariés à Québec, ainsi que Nicolas Leroy et Jeanne Lelièvre (couple originaire de Dieppe, Normandie); tableaux présentés par Gabriel Brien.

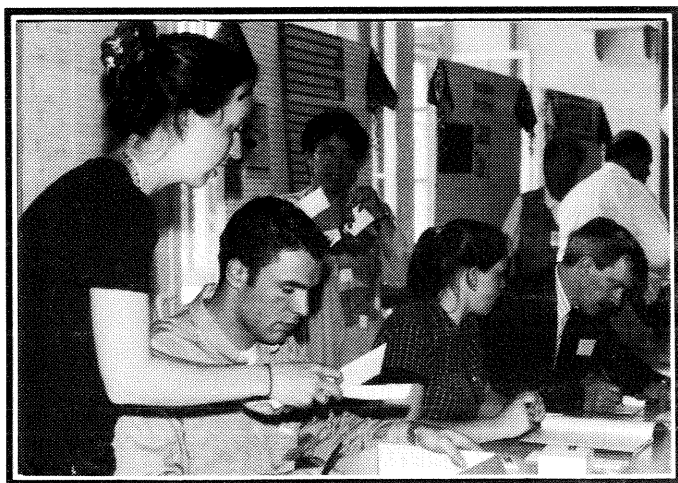

Inscriptions: Au poste et très occupée, une partie de l'équipe de la trésorière, Jacqueline Sylvestre-Lapierre (debout, 3e à gauche).

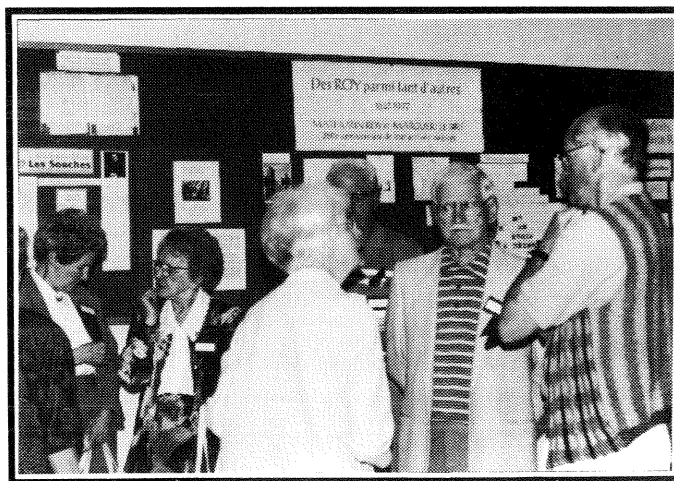

Participants devant une section de l'exposition *entraide généalogique* présentant la famille pionnière de Mathurin Roy et de Marguerite Biré (couple de La Rochelle). Recherche et présentation informatisées par André Roy.

appropriée (abbé Jean-Guy Roy). Le chant liturgique fut dirigé de main de maître par une dévouée bénévole (Luce Bernier-Roy) La collecte au profit de la paroisse fut faite sous la direction d'un de nos bénévoles assidu (Pierre Lauzier, marguiller de la paroisse).

3 - ÉVALUATION

Des échos que nous avons reçus des participantes et participants venus de la région et de l'extérieur (Est et Ouest canadien et États-Unis), on peut estimer que la rencontre a été une réussite. Ajoutons que cette opération financière traitée en fiducie est sans déficit, et comporte même, un léger surplus à partager entre l'Association et le Comité permanent Québec-Lévis. Évidemment, ce succès est dû, premièrement, aux participants. Mais aussi, aux membres du comité organisateur présidé par Mme Lucie Roy-Brien et aux bénévoles efficaces qui ont su aider le comité.

Sans oublier les commanditaires et les autorités ainsi que les employés du Collège de Lévis dont nous avons pu apprécier l'hospitalité et la collaboration. Enfin, l'apport de la Ville de Lévis fut important, tant par l'offrande d'une plaque honorifique en hommage à Pierre-Georges Roy destinée à la bibliothèque municipale qui porte son nom, que par sa réception offerte à nos congressistes. Cet honneur rejaillit sur notre Association. Il est à souligner que le projet est dû à l'initiative de notre animateur de la journée, (Yvan-M. Roy). Rappelons, aussi, que, grâce à ce dernier, le dévoilement de la plaque s'est fait par M. Henri Roy, fils de l'illustre Pierre-Georges Roy et parent de notre animateur.

Rappelons enfin, la participation du président de notre Association des Familles Roy d'Amérique, M. l'abbé Jean-Guy Roy, particulièrement par son mot de bienvenue en avant-midi en présentant le comité de la rencontre et en présidant l'élection du Comité régional permanent, par son tirage de billets qui fut une réussite financière, et sa stimulante homélie à la messe de clôture. Soulignons aussi, que sans les communiqués qu'il fit mettre, à notre égard, dans *Les Souches*, les listes fournies par son secrétariat, ainsi que l'aide de la banque informatisée des Roy, nous n'aurions pu réussir autant à servir, ce jour-là, les familles des descendants de Roy intéressées à notre patrimoine généalogique qui est si important pour le présent et l'avenir de nos familles Audy, Desjardins, Lauzier et Losier, Lauzon, Roy et Voisine, et leurs alliés!

Un bilan de cette rencontre régionale se fait, au cours de l'été, par le nouveau comité élu, et une rencontre des bénévoles est prévue avant l'automne. En plus des souvenirs de cette mémorable journée du 21 juin 1997, des archives subsistent de cette rencontre: les

dossiers de recherche au sujet des pionniers (comportant les cahiers des 24 familles-souches Roy), des photographies officielles (par Marcel Lapierre) et un enregistrement vidéo. Il reste à souhaiter que les participants qui ont des photos de la rencontre en double les fassent parvenir, à notre Comité Québec-Lévis dont l'adresse du Secrétariat figure ci-après (avec noms au verso, pour leur insertion dans un album-souvenir). Merci à tous.

Gabriel Brien
secrétaire du Comité organisateur.

Sainte-Foy, le 26 juillet 1997

- Adresse: 3786, rue Le-Marié, app. 207, Sainte-Foy, QC,
G1X 4W6 Tél.: (418) 659-1491

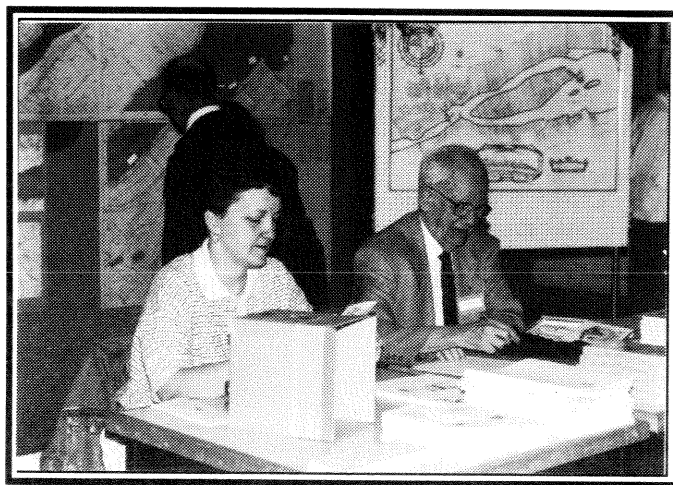

On voit, présentant les oeuvres de La Société d'histoire de la région de Lévis, M. l'abbé Georges-Étienne Proulx, son président (au centre), et une assistante, installés devant les cartes historiques de la généalogiste, Jacqueline Sylvestre-Lapierre, dans le cadre de l'*Entraide généalogique*.

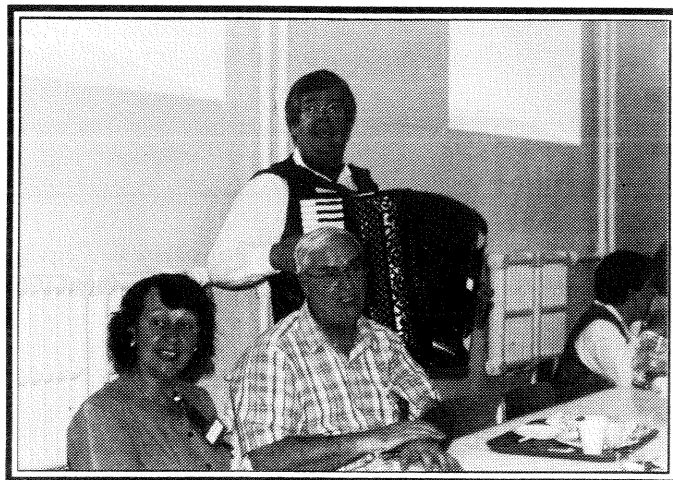

Lors du dîner, l'accordéoniste, Pierre Picard, sérénadant, Nicole Audet-Lebel et Gilles Lebel.

QUELQUES NOUVELLES...

Cartes de membre :

Il y a 534 cousins et cousines qui sont membres en règle de l'association. Avec la publication de ce bulletin de liaison, c'est l'occasion de prendre sa carte de membre, si ce n'est pas déjà fait. 20.00 \$ pour une année, et vous recevrez le dernier bulletin de liaison, ou 200.00 \$, membre à vie.

Renouvellements des cartes de membre :

Vous êtes invités à renouveler votre carte de membre avant l'échéance. Vous nous faites parvenir votre chèque de 20.00 \$ pour un an, ou 200.00 \$ pour la vie, et vous indiquez votre numéro de membre sur votre chèque. MERCI.

Bulletins de liaison :

Avec une nouvelle carte de membre, nous enverrons le dernier bulletin de liaison qui aura été publié. Les anciens bulletins de liaison sont disponibles à raison de 5.00\$ chacun, expédition postale incluse.

M. Gabriel Brien, administrateur à la Fédération des Familles-souches.. Félicitations ! :

Le 27 mai 1997, Gabriel Brien, délégué de l'Association des Familles Roy d'Amérique, a été choisi en tant qu'administrateur au Conseil d'administration de La Fédération des Familles-souches québécoises, afin de terminer les deux dernières années du mandat de Mme Betty Chouinard, administratrice démissionnaire.

Remerciements et Félicitations :

Aux membres du Comité Québec-Lévis, pour leur implication au rassemblement des Familles Roy de Québec-Lévis, tenu à Lévis le 21 juin dernier.

Nouvel organisme de recherche généalogique et historique pour les MARTEL :

10.00 \$ par année pour devenir membre. Renseignement auprès de GÉNÉALOGIE ET HISTOIRE DES FAMILLES MARTEL a/s Lucie Martel, C.P. 261, succ. Beaubien, Montréal, Qc, H2G 3C9. Télécopieur : (514) 670-6074.

Correspondance :

Madame Hélène Roy-Couillard, P.O. Box 171, Girouxville, Alberta, T0H 1S0, désire correspondre avec un descendant de Joseph Roy et de Sophronie Boutin.

Anniversaire de mariage :



Hélène Roy et Roland Couillard de Girouxville, Alberta, ont célébré leur 40e anniversaire de mariage le 11 mai 1997. Félicitations et longue vie !

DATE DE TOMBÉE DU PROCHAIN BULLETIN DE LIAISON

Le prochain numéro du Bulletin de liaison de l'Association des Familles Roy (Vol.3 No.1) sera publié en déc. 1997. Tous ceux et celles qui voudraient y faire paraître des textes doivent les faire parvenir, avant le 10 novembre 1997, au Casier postal 87, Saint-Épiphane, Qc, G0L 2X0. Merci de votre collaboration.

Tirage organisé par l'Association des Familles Roy :

408 membres ont participé au tirage. Il s'est vendu des billets pour 9,044.00 \$. Merci à tous les cousins et cousines qui ont participé au tirage de l'Association. La liste des gagnants se trouve à la page 3 de ce présent bulletin de liaison.

MÉMO :

Veuillez prendre note que la suite des textes suivants : «Cyrille Roy» et «Siméon Roy dit Audy», n'ont pas pu être publiés dans ce présent numéro. Vous trouverez la suite de ces textes dans notre prochain bulletin de liaison, Vol. 03, No. 01. Merci de votre collaboration.

TARIFS D'ANNONCES

Encourageons nos membres à utiliser les pages de notre Bulletin de liaison pour leur publicité.

Les tarifs annuels — pour 4 parutions — sont établis comme suit :

◆ Carte d'affaires (1/8 page) :	50 \$	◆ 1/4 page :	80 \$
◆ 1/2 page :	150 \$	◆ 1 page :	300 \$

GRANDES RETROUVAILLES

La Banque Nationale est fière de souligner la rencontre de la grande famille " ROY "

Beaucoup de joies et d'émotion lors de ces retrouvailles.

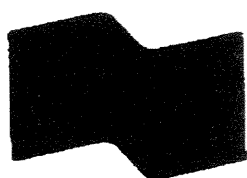

**BANQUE
NATIONALE**

Notre banque nationale



RIVIÈRE-DU-LOUP
CLAVI GRAPHE
1979 LTÉE

C.P. 400
383, rue Lafontaine
Rivière-du-Loup, QC
G5R 3Y9

Téls: (418) 862-7234 - 862-7235
Fax: 862-4457

Régis Bernier
DIRECTEUR GÉNÉRAL

Canon

**MEUBLES
SIMARD**

Viateur Poitras

Le Centre-meuble tout confort

35, rue Saint-Louis,
Rivière-du-Loup (Québec) G5R 2V3
Téléphone : (418) 862-2887 Télécopieur : (418) 862-5333



Assurances Thériault et D'Amours Inc

28, St-Joseph, C.P. 698
Rivière-du-Loup, G5R 3Z3
Tél.: 862-6379
Fax: 862-3948
Sans frais: 1-800-667-6379



Vente de produits
informatiques,

Réparation en atelier
et chez le client,
Dépannage
au téléphone,

318, rue Lafontaine
Rivière-du-Loup
G5R 3B1

Tél. : (418) 862-5015
Fax : (418) 862-0265
adresse Int. : infoexp@icrdl.net

Marcelle Landry prop.

**Une bonne façon d'encourager
l'esprit de fraternité et de solidarité familiale :
offrez à un parent ou un ami**

la carte de membre de l'Association des Familles Roy
d'Amérique, abonnement compris : 20.00\$

Nom et prénom _____
de la personne à qui est destinée la carte

Adresse _____

Ville _____

Code Postal _____ Tél.: _____

Veillez adresser ce coupon (ou une photocopie)
accompagné d'un chèque de cotisation annuelle de 20.00\$
au trésorier de l'Association des Familles Roy d'Amérique,
Case Postale 87, Saint-Épiphan, Qc, G0L 2X0.

Voici mon nom et mon adresse :

LE COURRIER DE NOS MEMBRES

Vous avez des questions, des suggestions ou des commentaires sur l'Association des Familles Roy et ses activités ? Alors, n'hésitez pas et écrivez-nous ! Nous répondrons à toutes vos interrogations dans cette chronique, qui vous est entièrement destinée. Adressez vos envois à : Association des Familles Roy d'Amérique, Case Postale 87, Saint-Épiphan, Qc, G0L 2X0.

LES PLACAGES ROY INC.

267, Notre-Dame, C.P. 129
Tring-Jonction, Beauce, Québec, Canada
G0N 1X0

JEAN-LOUIS ROY

Tél. : (418-426-3005
Fax. : (418) 426-2452



Lait - Beurre - Jus - Fromage - Yogourt

**Laiterie
Royala**



GILLES ROY
Président

inc.



824, Clairval, Saint-Joseph-de-Beauce G0S 2V0

Tél. ou Fax: (418) 397-6288

**CHER MEMBRE DE L'ASSOCIATION
DES FAMILLES ROY D'AMÉRIQUE,
DOUBLEZ VOTRE CONTRIBUTION :
TROUVEZ UN NOUVEAU MEMBRE !**

Tél. (418) 289-2509

Maurice Roy

FABRICATION - VENTE - RÉPARATION
DE VIOLONS

1871, Ch. St-Joseph / Ste-Thècle, Qc / G0X 3G0

LES ROY DU MANITOBA

Alphonse ROY (1897-1958) et Marie Proulx (1898)

Alphonse Roy, fils de Théophile Roy et de Délina St-Laurent de Saint-Anaclet au Québec, arriva au Manitoba en 1923, accompagné de son neveu, Napoléon, le fils de l'Elzéar Roy qui avait, en 1919, acheté une concession au coin des routes 303 et 59. Un an plus tard, Marie Proulx, fille de Thomas Proulx et de Céline St-Laurent, de cette paroisse, venait rejoindre son père avec le reste de la famille.

Le «gumbo» fut toute une expérience pour la jeune Marie qui a pleuré souvent à la pensée d'avoir à nettoyer le plancher. Si Marie avait eu de l'argent, elle serait retournée faire l'école dans son village natal. Mais déjà, Alphonse avait les yeux fixés sur elle...

Nul besoin, pour Alphonse, d'user ses bottines pour aller voir les filles : Marie avait toutes les qualités requises. Ils se marièrent le 7 janvier 1925. Onze ans plus tard, le neveu Napoléon, ancien élève de Marie à Saint-Anaclet, imitait son oncle en épousant Béatrice, la plus jeune des sœurs de Marie. Les Proulx et les Roy demeurèrent ensemble dans la même maison jusqu'en 1932, de telle sorte qu'on vit 19 personnes, ou trois familles, dans la même maison.

Alphonse et Marie eurent neuf enfants ; tous, sauf les plus jeunes, Hélène et Jean, sont nés à la maison dans des conditions parfois difficiles.

Par exemple, le médecin, Richard Roy, de Sainte-Agathe, dut demeurer chez Alphonse pendant trois jours pour assister la mère qui donnait naissance à son premier enfant, Charles-Émile.

Alphonse et Marie savent bien ce que rendre service veut dire : leur famille donna gratuitement 1100 heures de travail lors de la construction de l'église en 1948. Alphonse servit aussi comme commissaire pour l'école Ste-Geneviève, comme

syndic et comme un des directeurs de la fromagerie dans le coin des Audet.

Aujourd'hui, Marie est octogénaire, retirée au Manoir de Saint-Pierre. Mais elle ne perd jamais une chance de visiter ses enfants et sa paroisse bien-aimée.

Leurs enfants sont :

- 1- Charles-Émile (1925) époux de Thérèse Dupuis ;
- 2- Lucille (1927) épouse de Aldéric Guay ;
- 3- Gérard (1928) époux de Annette Désautels ;
- 4- Rémi (1929) ;
- 5- Paul Hector (1931-1985) époux de Lorraine Dupuis ;
- 6- Jean-Marc (1932) époux de Germaine Beaudoin ;
- 7- Madeleine (1933) épouse de Robert Guay ;
- 8- Hélène (1937) jumelle, sœur Oblate de Marie Immaculée ;
- 9- Jean (1937-1937) jumeau, mort à sa naissance.

RUBRIQUES

Nous vous invitons à faire connaître dans cette chronique les décès, naissances, anniversaires, mariages et autres événements spéciaux qui surviennent dans votre famille. Adressez vos envois à : Bulletin de liaison des familles Roy, Case Postale 87, Saint-Épiphan, (Québec), G0L 2X0, Tél. : (418) 862-5313.

Liste des rubriques :

- 1. Décès**
- 2. Naissances**
- 3. Anniversaires**
- 4. Mariages**
- 5. Événements spéciaux, etc...**

NOS RACINES

Par : Gabriel Brien

Notre association compte plus de 20 ancêtres «ROY»

Jean LEROY dit LA PENSÉE (1644-1719)

- Date et endroit de l'arrivée au pays : 17 août 1665.
- Endroit d'où venait l'ancêtre : Saint-Julien-L'Ars, évêché de Poitiers, Poitou, Vienne, France, fils de Jean, et d'Anne BRUNET).
- Occupation (profession ou métier) : soldat de la Compagnie de La FREDIERE, du Régiment de Carignan; puis maître charpentier.
- Prénom et nom de l'épouse : **Jeanne RICHECOURT dite MALTEAU** (1645-1715), veuve de Jean FOUCHER (3 enfants).
- Date et endroit de l'arrivée au pays : avant l'automne 1659, Sainte-Famille , Ile d'Orléans.
- Endroit et date de naissance : Saint-Jean de La Cassine, arrondissement de Charleville-Mézières, Picardie (Ardenne), France.
- **Date et endroit du mariage : 11 août 1676 à Montréal.**
- Liste des enfants : (endroit et date naiss., lieu d'installation)
 - 1) - **François**, né le 20 mai 1677 à Lachine, marié en 1698 avec **Catherine PLUMEREAU** (née en 1679, fille de Julieu PLUMEREAU dit LATREILLE et de Jeanne BARBIER, de Chambly); famille ROY installée à Lachine; (9 enfants) ;
 - 2) - **Marie**, dite Françoise, née le 23 mars 1679, à Lachine, mariée avec **Louis LEROY** (fils de Jean LEROY et de Françoise BOUET), le 29 octobre 1697; famille ROY installée à Lachine (6 enfants) ;
 - 3) - **Marie**, née le 16 février 1683 à Lachine, mariée avec **Michel GAILLOU** le 15 septembre 1704 (une seule fille, Angélique, née en 1717, décédée à 14 ans sans postérité) ; famille de Lachine ;
 - 4) - **Marie-Anne**, née le 2 mai 1686 (postérité inconnue).

~*~

ASSOCIATION DES FAMILLES ROY D'AMÉRIQUE
258, RUE SIROIS
CASE POSTALE 87
SAINT-ÉPIPHANE, (QUÉBEC)
G0L 2X0

TÉLÉPHONE : (418) 862-5313

TÉLÉCOPIEUR : (418) 862-0814

FORMULAIRE D'ADHÉSION

1. Nom : _____ Prénom : _____
Né(e) le : _____ Endroit : _____
Adresse : _____
Ville : _____
Code postal : _____ Téléphone : (bur.) : _____ (rés.) : _____
Profession / métier / occupation : _____
Mon ancêtre (si connu) : _____

2. Je désire adhérer à l'association à titre de : Membre INDIVIDUEL (20.00\$ par année) _____
Membre À VIE (200.00\$) _____

2a. Un membre de ma famille a déjà adhéré. Son numéro est : _____

3. Renseignements généalogiques

Afin d'apporter ma contribution à la compilation des renseignements de l'histoire de nos grandes familles, je vous transmets les renseignements suivants au meilleur de ma connaissance.

3a. Si marié (e), nom et prénom du conjoint : _____

Date du mariage : _____ Endroit : _____

Nom et prénom du père du conjoint : _____

Nom et prénom de la mère du conjoint : _____

3b. Prénom de mon père : _____

Son adresse : _____

Ville : _____ Code postal : _____

Nom et prénom de ma mère à la naissance : _____

Date de leur mariage : _____ Endroit : _____

Si c'est votre mère qui est une ROY, nous avons besoin du nom de son père à ELLE : _____

3c. Prénom de mon grand-père : _____

Nom et prénom de ma grand-mère à la naissance : _____

Date de leur mariage : _____ Endroit : _____

S.O.S. POUR LES CARTES DE MEMBRE

Tous ceux qui n'ont pas encore pris leur carte de membre pour l'année 1997, sont priés de le faire dans les plus brefs délais.

Le coût est de 20.00\$ pour un an ;

Membre à vie : 200.00\$

Si tu as ta carte de membre :

- **Tu seras membre d'une dynamique association ;**
- **Tu seras convoqué aux assemblées générales de l'Association ;**
- **Tu proposeras des candidatures pour le choix des administrateurs ;**
- **Tu auras droit de vote ;**
- **Tu découvriras de nouveaux cousins, cousines et amis ;**
- **Tu participeras, en 1998, au grand voyage en France, au pays des ancêtres Roy ;**
- **Tu apprendras l'histoire de tes ancêtres ;**
- **Tu recevras le bulletin de liaison quatre fois par année ;**
- **Tu participeras aux activités sociales et culturelles de l'Association ;**
- **Tu auras accès à un service de généalogie ;**
- **Tu seras invité aux rassemblements des familles Roy, etc...**

Voir le formulaire d'adhésion au verso

**Société Canadienne des Postes. Envois de publications canadiennes contrat no 94676
Bulletin de l'Association des Familles Roy d'Amérique, édité par la Fédération des familles-souches québécoises Inc., Case Postale 6700, Sillery, Qc, G1T 2W2
PORT DE RETOUR GARANTI**

Dépôt légal - ISSN-1204-0401

Bibliothèque Nationale du Québec

Bibliothèque Nationale du Canada

Septembre 1997

