

À la mémoire de nos ancêtres

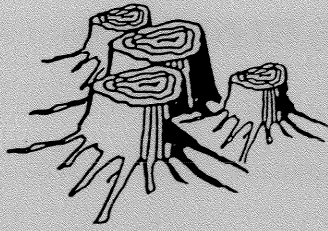

Jean  
Yves  
Jacques  
Étienne  
Mathurin  
Jean  
Louis-Étienne  
Michel  
Louis  
André  
Siméon  
Nicolas  
Pierre  
Joseph  
Jean-Pierre  
Simon  
François  
Jean  
Olivier  
Antoine  
Pierre

# Les Souches

ASSOCIATION DES FAMILLES ROY D'AMÉRIQUE

VOLUME 02 NUMÉRO 03

BULLETIN TRIMESTRIEL DE LIAISON

JUIN 1997

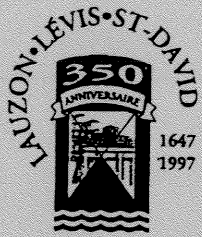

**RASSEMBLEMENT DES FAMILLES ROY**  
**Québec-Lévis - Le samedi 21 juin 1997**  
**au COLLÈGE de LÉVIS, 9, rue Mgr Gosselin, Lévis, Qc**

«Les 350 ANS  
DE  
LA RIVE SUD»

## PROGRAMME

- 08:30 - INSCRIPTION, FRATERNISATION (Hall d'entrée)
- 10:00 - OUVERTURE (Auditorium)
- 10:30 - EXPOSÉ: «Lévis et son patrimoine», par M. Michel Lessard
- 12:00 - DINER (Caféteria)
  
- 13:30 - ACTIVITÉS (Explications à l'Auditorium; détails: Kiosque d'accueil)
  - ATELIERS D'ENTRAIDE GÉNÉALOGIQUE (Collège, 2e étage)
  - EXPOSITIONS, (Collège, étage de l'entrée et 2e étage)
  - ADHÉSION à L'Association des Familles Roy d'Amérique (Collège; Hall d'entrée)
  
- VISITES
  - MAISON ALPHONSE-DESJARDINS; (à proximité, par petits groupes)
    - Par beau temps (Retour vers 15h45);
  - VIEUX-LÉVIS (visite à proximité)
  - RALLYE (Dans le Lévis historique environnant, à pied, avec guide)
  
- OPTIONS supplémentaire par autobus:
  - 1) Circuit Lévis pittoresque (5\$)
  - 2) St-Michel et St-Vallier (10 \$)
  
- 16:00 TIRAGE des billets de l'Association des Familles Roy d'Amérique (Auditorium)
- ÉLECTION DU COMITÉ PERMANENT QUÉBEC-LÉVIS (Auditorium)
- 16:30 BIBLIOTHEQUE PIERRE-GEORGES ROY (Dévoilement d'une plaque commémorative)
- 17:30 MESSE (église N.-D. de Lévis, voisine du Collège)

Pour renseignements: Mme Lucie Roy-Brien, présidente et M. Gabriel Brien, secrétaire  
Tél.: (418) 659-1491 - Fax: (418) 659-1980 - Internet (Email): [brieng@avalon.qc.ca](mailto:brieng@avalon.qc.ca)

Tous ceux qui désirent faire le Voyage en France en 1998,  
Téléphonez à l'agence "Incursions Voyages", c'est urgent.

418-687-2400 ou 1-800-667-2400

Si réservé avant le 1er octobre 1997, réduction de \$ 100 par personne.



# Les Souches

Bulletin de liaison de l'Association des Familles Roy d'Amérique

## - Conseil d'administration -

Jean-Guy Roy, Saint-Épiphanie, président  
Dr. Augustin Roy, Montréal, vice-président  
Adèle Roy, Rivière-du-Loup, secrétaire  
Andrée Roy, Rivière-du-Loup, trésorière  
Jacqueline Sylvestre-Lapierre, archiviste-généalogiste

## Administrateurs :

Yvan-Marcel Roy, Cap-Rouge  
Lucie Roy-Brien, Sainte-Foy  
Jean-Marie Roy, Montréal  
André Roy, Neufchatel  
Jean-Pierre Roy, Montréal  
Fabien Roy, Saint-Georges-de-Beauce  
Madeleine Roy, Cap-de-la-Madeleine  
Réjean Roy, Saint-Louis-de-Richelieu  
Emmanuel Roy, Saint-Fabien-de-Rimouski  
Guy Roy, Aylmer  
Monique Roy, Saint-Jules-de-Beauce  
Andrée Losier, Tracadie-Sheila, Nouveau-Brunswick  
Guy Roy, Saint-David, Maine

Ce bulletin est publié quatre fois par année par l'Association des Familles Roy d'Amérique et distribué à ses membres et à certains organismes intéressés.

**Cotisation annuelle - 20.00\$ - abonnement compris**

**Les anciens numéros se vendent  
5.00\$ chacun, frais de poste inclus**

L'Association est membre de la Fédération des familles-souches québécoises.

## Rédaction

Jean-Guy Roy, Manon Dupont, Alain Boucher, Michel Beaulieu, Carole Bourgelas, Gabriel Brien.

## Rédacteur en chef :

Jean-Guy Roy  
258, rue Sirois, C.P. 87  
Saint-Épiphanie, (Québec)  
G0L 2X0  
Tél.: (418) 862-5313  
Fax.: (418) 862-0814

## Dépôt :

Bibliothèque nationale du Québec  
Archives Nationales du Québec  
Bibliothèque nationale du Canada

# Sommaire

Rassemblement Québec-Lévis .....	1
Les Souches - Sommaire .....	2
Cyrille Roy .....	3
Jean-Pierre Roy .....	4
Toponymie .....	7
Nicolas Le Roy .....	9
Voyage en France .....	13
Siméon Roy dit Audy .....	17
Nos Racines - Nicolas Leroy .....	19
Dr J. Napoléon Roy .....	22
Quelques nouvelles .....	25
S.O.S. Tirage .....	26
Les 350 ans de la Rive-Sud .....	26
Formulaire d'adhésion .....	27
S.O.S. Pour les cartes de membre .....	28

**CHER MEMBRE DE L'ASSOCIATION  
DES FAMILLES ROY D'AMÉRIQUE,  
DOUBLEZ VOTRE CONTRIBUTION :  
TROUVEZ UN NOUVEAU MEMBRE !**

# **CYRILLE ROY**

## **Pionnier de la Rivière-la-Paix, en Alberta**

**Par Henriette Roy-Laverdière**

**L**es terres de l'est, c'est-à-dire de la province de Québec étaient petites et rares. À l'âge de dix-sept ans, Cyrille décida de s'expatrier en venant tenter sa chance à la colonisation de l'ouest canadien.

*«J'ai célébré mes dix-sept ans dans un «box car» à Athabasca.»*

Alfred et Cyrille passèrent donc l'hiver 1912-1913 à la mission de Grouard sur le lac des Esclaves (Lesser Slave Lake). Au printemps, les deux frères retournèrent à «Athabasca Landing» pour acheter une paire de boeufs, un wagon, une «sleigh», des herses, un pulvérisateur (disque), une charrue, 150 livres de sucre, 400 livres de farine, des pommes sèches, des prunes sèches, des fèves, du lard salé et 18 minots de grain de semence. Enfin, ils partirent vers Falher vers la destination de leurs terres, qui leur étaient assignées.

Après une semaine de voyage (60 milles), ils arrivèrent sur leur «homestead» N.E. 28-77-21-W5th et S.E. 28-77-21-W5th. L'isolement, l'ennui et le rare voisinage voilà de quoi Cyrille a le plus souffert. Cyrille regrettait d'être venu dans l'ouest. Afin de se décharger un peu le coeur, il écrivait à sa mère :

*«J'étais désappointé. Je pensais trouver des gens, mais il n'y en avait pas. Jamais qu'on va voir une automobile dans ce pays ici.»*

Sa mère répondit à la lettre lui disant que c'était ennuyant partout et qu'il n'y avait rien à faire dans l'est, pas d'ouvrage, que le taux de chômage était élevé. Elle termina en lui souhaitant bon courage et du succès dans toutes ses entreprises.

*«J'ai aussi souffert des maringouins, il y en avait assez qu'il fallait faire de la «boucane» dans notre «shack» pour enfin les faire sortir. Ensuite, nous fermions la porte.»*

*«Il y avait beaucoup d'ouvrage à faire sur le «homestead» tu sais, parce qu'il était recouvert de bois. Tout était à faire et c'est là que j'ai réalisé que c'était vraiment vrai que j'étais seul et il fallait travailler et il emploie le terme. Oh ! Cyrille, à l'ouvrage !»*

Chaque jour Cyrille traçait un morceau de «grubbage» qu'il s'entêtait à terminer avant le coucher du soleil (10:30 p.m.). C'était du Cyrille tout craché quelque part entre les larmes et le rire d'enfant. Il travaillait d'une étoile à l'autre à couper avec sa hache les saules, ramassait cela à la main, les mettait en tas et les brûlait.

Avec son travail acharné et après avoir suivi les conditions et les règlements, il réussit à obtenir son titre de terre à l'été 1915. Il était un des premiers à avoir son titre en main.

Ce brave homme travaillait beaucoup avec très peu ; il n'avait pas d'argent mais il nous avoue qu'il n'a jamais souffert de faim.

*«J'allais m'asseoir sur une souche dans un «slough» dans l'eau jusqu'aux genoux et j'attendais un voilier de canards : je tirais un coup de douze (fusil) et j'en tuais assez pour la journée. On tirait pas plus qu'une fois. Ça prenait de l'argent pour acheter des cartouches.»*

La nourriture était certainement bonne parce que Alfred, son frère, écrivit à leur mère pour lui dire que Cyrille était bien gras. À la surprise de sa mère, Henriette, elle répondit ceci : «C'est quand tu nous dis que Cyrille est gras, c'est curieux lui qui était si délicat et il doit avoir encore son gros éclat de rire !»

**\* La suite dans le prochain numéro ...**

# SUR LA PISTE DE MES ANCÊTRES

## JEAN-PIERRE ROY, MARIÉ LE 30-11-1726 À GENEVIÈVE MALLET

Par Guy Roy

**Note:** Ce texte a été présenté à St-Joseph de Beauce, lors de la création de l'Association des familles Roy d'Amérique, région de Beauce-Appalaches, le 18 mai 1996. Il a été révisé en octobre 96 et mars 97.

### Troisième partie

#### Les descendants de Jean-Pierre Roy dans la Beauce

Jean-Pierre Roy est-il venu dans la Beauce?

Avant 1736, c'est peu probable puisqu'on le retrouve au baptême de ses 4 enfants comme résident de Ste-Foy et habitant à Cap-Rouge (ou Ste-Foy). Ensuite, comme on l'a vu, il a été maître d'école ambulant vraisemblablement à Ste-Croix et à St-Antoine de Tilly, dans les Seigneuries de Lotbinière et de Tilly. S'il est allé en Beauce après 1736, ce devait être avant le mois de septembre 1741, date de son décès. Rappelons-nous qu'en 1744, son épouse vivait en basse-ville de Québec avec ses 2 garçons de 14 et 16 ans.

Le nom de Jean-Pierre Roy ne figure sur aucun des écrits officiels de la Beauce que nous avons consultés pour la période 1736-1741.

L'hypothèse la plus plausible est que son fils Thomas serait venu seul s'établir dans la Beauce autour des années 1748-53.

Plusieurs familles arrivent dans la Beauce entre 1748 et 1753. Parmi celles-ci, il y a les Fortin de la Côte de Beaupré, qui s'installent à Beauceville, les Huard de la Pointe-de-Lévis, qui vont à Ste-Marie, les Grégoire de Ste-Foy-Cap-Rouge également à Ste-Marie, et les Grondin de Lévis-Lauzon, à St-Joseph. Comme on le verra plus loin, toutes ces familles sont reliées étroitement à la famille de Thomas Roy, après son arrivée dans la Beauce.

Thomas Roy s'est marié une première fois à St-Joseph de Beauce avec Marie-Josephte Grondin, 19 ans, en janvier 1754. Elle était la fille de René Grondin et d'Angélique Albert de Lévis, nouvellement arrivés dans la Beauce. Thomas Roy était représenté à son mariage par Louis Grégoire, son oncle, issu du 2<sup>e</sup> mariage de madame Mallet-Grégoire, sa grand'mère. On retrouve le couple Roy-Grondin sur une terre de la Seigneurie de la Gorgendière située à St-Joseph. On croit que la terre était située sur le côté ouest de la rivière Chaudière où se trouve présentement la ville de Vallée-Jonction qui, en ce moment-là, faisait partie de St-Joseph. Cette terre lui sera formellement concédée en 1763.

Le couple Thomas Roy-Marie-Josephte Grondin eut 5 enfants dont 3 ont atteint l'âge de se marier. Le premier, Marie-Josephte, a épousé Louis Poulin en 1771 et lui a donné 12 enfants qui se sont mariés et ont tous eu des enfants à leur tour, selon le généalogiste Frère Eloi-Gérard. Le 2<sup>e</sup> enfant, Jacques-François, a épousé Louise Jacques. On ne leur connaît pas de descendant. Enfin le 3<sup>e</sup>, Thomas, fils de Thomas à Jean-Pierre, s'est marié en 1777 avec Angélique Bolduc qui lui a donné 7 fils. Ils se sont tous mariés et ont laissé de nombreux descendants, particulièrement dans la Beauce.

Marie-Josephte Grondin est décédée le 17 juillet 1762 à l'âge de 27 ans, laissant 3 enfants âgés de moins de 6 ans, morte "*à l'extrémité d'une couche forcée*" tel que l'écrivait le curé du temps, le Père Théodore, à Mgr Briand. En cette année-là, un recensement nous apprend que Thomas Roy avait déjà mis en culture une terre de 3 arpents et possédait plusieurs animaux; il avait pour l'aider, deux domestiques d'âge adulte, un homme et une femme.



Moins d'un an après la mort de sa 1ère épouse, Thomas se remarie en seconde noce avec Marie-Josephte Huard, 19 ans également, le 11 avril 1763 en la chapelle de Ste-Marie de Beauce. Elle était la fille de Jean-Baptiste et de Marie-Louise Marchand de Lévis, récemment arrivés dans la Beauce et établis à Ste-Marie. Le couple Roy-Huard aura 4 enfants; Jean-Marie, Geneviève, Jean-Baptiste et Joseph qui se marièrent tous à leur tour avec des Proteau, Rodrigue, Vachon-Pomerleau et Dupuis-Gilbert. Tout comme au 1er mariage, il n'y a qu'un seul fils dans ce 2e mariage qui a continué la lignée; Jean-Baptiste. Au 1er, c'était Thomas, fils de Thomas.

Tous les Roy qui se réclament de l'ancêtre Jean-Pierre Roy originent tous soit de Thomas, fils de Thomas, issu du 1er mariage ou de Jean-Baptiste, issu du 2e mariage. Thomas Roy, fils de Jean-Pierre, a été inhumé à St-Joseph de Beauce le 23 septembre 1769 à l'âge de 39 ans. Sa 2e épouse Marie-Josephte Huard s'est remariée l'année suivante avec Joseph Fortin de Beauceville et lui a donné 6 enfants qui à leur tour se sont tous mariés dans la Beauce. Les Fortin étaient arrivés dans la Beauce au début des années 1750.

### Qui était Thomas Roy fils de Jean-Pierre?

Dans le livre "*St-Joseph de Beauce, 250 ans d'histoire et d'avenir*", on apprend que Thomas Roy a été marguillier de 1764 à 1768. Est-ce pour cette raison qu'on note très souvent sa présence à de nombreux mariages célébrés à St-Joseph pendant cette période? On mentionne aussi qu'il a été bailli (ou chef de la milice) à St-Joseph après la conquête, en 1766.

Après sa mort, sur requête du conjoint survivant, la coutume de l'époque voulait qu'on procède à l'inventaire après décès des actifs et passifs du défunt. L'exercice a été fait en bonne et due forme devant notaire et évaluateurs quelques mois après le décès de Thomas en 1769 et nous avons trouvé des informations fort intéressantes. Voyons-en quelques passages.

D'abord, et encore comme il en était coutume, un conseil d'amis et de parents avait nommé René Grondin, le grand-père, tuteur des enfants du 1er mariage et Louis Grégoire, le grand'oncle, tuteur des enfants du 2e mariage. On présume que l'épouse de Thomas devait avoir un mot à dire dans la gestion de la succession en tant que tutrice des enfants.

Ensuite, on a trouvé, dans les biens de Thomas, 5 habits et vestes et un chapeau de castor ayant appartenus à Jean-Pierre Roy, son père. Ces vêtements de toilette étaient, pour certains, galonnés d'or; d'autres portaient des boutons d'or. Croyant avoir affaire à des uniformes militaires, qui permettraient de situer un peu mieux le régiment ou le rang hiérarchique de Jean-Pierre dans l'armée, nous avons découvert, après vérifications que ce n'en était pas; c'était plutôt des vêtements de tenue portés dans des soirées bourgeoises de Québec. Peut-on en déduire que le statut de Maître d'école faisait de Jean-Pierre un bourgeois dans la société de Québec des années 1740?

Il y avait aussi 5 tableaux, religieux sans doute, dont 2 ont été donnés par la succession, l'un à l'église de St-Joseph, l'autre à l'église (ou la chapelle) de Ste-Marie.

En faisant le compte des sommes qui lui étaient dûes et qu'il devait, au moment de son décès, on arrive aux chiffres suivants: environ 119 livres que Thomas devait pour services qui lui avaient été rendus, et plus de 1,450 livres qui lui étaient dûes. De plus, ses biens ont été estimés et vendus à plusieurs milliers de livres. Tout compte fait, on peut affirmer qu'il était très certainement prospère.

Thomas Roy a laissé 3 terres qui lui avaient été concédées; la première de 3 x 40 arpents, la deuxième de 6 x 20 arpents, toutes deux situées en la Seigneurie de la Gorgendière, vraisemblablement du côté ouest de la rivière Chaudière, et la troisième de 4 x 40 arpents située en la Seigneurie de Taschereau. Une seule portait une maison et une grange, celle de 3 arpents par 40 située sur le côté ouest de la rivière Chaudière où il est décédé, les 2 autres étant de toute évidence des terres en culture.

Ces 3 terres n'ont pas été localisées avec précision, les cadastres de l'époque étant incomplets et les erreurs de transcriptions nombreuses. Nous croyons néanmoins que 2 de ces terres étaient situées, l'une près du ruisseau Cliche sur le côté ouest de la rivière, tout près de ce qu'était la route Broughton, et l'autre à Vallée Jonction, près de la route qui mène à Tring Jonction. Quant à la 3e terre, située en la Seigneurie de Taschereau, nous n'avons pas trouvé d'indication nous permettant de la localiser avec précision. Il semblerait, toutefois qu'elle était située sur le côté est de la rivière Chaudière près de la limite nord de la Seigneurie de Taschereau, soit près du Scott-Jonction actuel.

Voilà l'état des connaissances générales que nous avons sur nos ancêtres Jean-Pierre Roy et Geneviève Mallet et sur leurs enfants. La recherche continue. Toute découverte qui sera faite en ce domaine sera communiquée par voie de ce bulletin de liaison.

**N.B.:** Afin de ne pas alourdir le texte, nous avons choisi de ne pas citer toutes les sources que nous avons consultées. Les références sont néanmoins disponibles sur demande.

**Fin de la troisième et dernière partie.**

\* La deuxième partie a été publiée dans le Bulletin de liaison Vol, 2, no 2.

## **GRANDES RETROUVAILLES**

La Banque Nationale est fière de souligner la rencontre de la grande famille " ROY "

Beaucoup de joies et d'émotion lors de ces retrouvailles.



**BANQUE  
NATIONALE**

Notre banque nationale



# Les Roy dans la toponymie du Québec

(Suite du bulletin de liaison Vol 02, No-03)

<b>Toponyme Municipalité</b>	<b>Type d'entité MRC(mun.rég.comté)</b>	<b>Date de décision</b>	<b>Toponyme Municipalité</b>	<b>Type d'entité MRC(mun.rég.comté)</b>	<b>Date de décision</b>
Roy, Ruisseau Saint-Martin	Ruisseau Beauce-Sartigan	86-01-01	Roy, Ruisseau Saint-Dominique-du-Rosaire	Ruisseau Abitibi	86-01-01
Roy, Ruisseau Sainte-Perpétue	Ruisseau Nicolet-Yamaska	86-01-01	Roy, Ruisseau La Sarre	Ruisseau Abitibi -Ouest	85-06-26
Roy, Ruisseau Sacré-Coeur-de-Jésus	Ruisseau L'Amiante	86-01-01	Roy, Ruisseau Rivière-Kipawa	Ruisseau Témiscamingue	68-12-05
Roy, Ruisseau Nicolet-Sud	Ruisseau Nicolet-Yamaska	86-01-01	Roy-Audy, Rue Boucherville	Rue Lajemmerais	87-03-05
Roy, Ruisseau Bécancour	Ruisseau Bécancour	86-01-01	Roy-Audy, Rue Varenes	Rue Lejemmerais	87-03-05
Roy, Ruisseau Saint-Joseph-de-Beauce	Ruisseau Robert Cliche	86-01-01	Roy Est, Chemin du Saint-Jean-Port-Joli	Chemin L'Islet	86-01-01
Roy, Ruisseau Saint-Nazaire-du-Dorchester	Ruisseau Bellechasse	77-02-18	Roy-Jutras, Ruisseau Sainte-Perpétue	Ruisseau Nicolet-Yamaska	86-01-01
Roy, Ruisseau Saint-Lambert-de-Lauzon	Ruisseau Les Chutes-de-la-Chaudière	86-01-01	Roy-Labbé, Cours d'eau Scott	Cours d'eau agricole La Nouvelle-Beauce	86-01-01
Roy, Ruisseau Saint-Jean-Chrsostome	Ruisseau Les Chutes-de-la-Chaudière	86-01-01	Roy-Lamarre, Ruisseau Saint-Sébastien	Ruisseau Le Haut-Richelieu	86-01-01
Roy, Ruisseau Lac-Jacques-Cartier	Ruisseau La Côte-de-Beaupré	86-01-01	Roy-Laporte, Ruisseau Saint-Alexandre	Ruisseau Le Haut-Richelieu	86-01-01
Roy, Ruisseau Lac-Huron	Ruisseau Rimouski-Neigette	86-01-01	Roy-Leroux, Cours-d'eau Grandy	Cours-d'eau agricole La Haute-Yamaska	86-01-01
Roy, Ruisseau Nouvelle	Ruisseau Avignon	68-12-05	Roy-Nord, Chemin Barnston-Ouest	Chemin Coaticook	86-01-01
Roy, Ruisseau La Baie	Ruisseau Le Fjord-du-Saguenay	86-01-01	Roy Nord, Rue Saint-Dérard	Rue Le Haut-Saint-François	93-03-05
Roy, Ruisseau Belcourt	Ruisseau Vallée-de-l'Or	86-01-01	Roy Nord, Rue Rimouski	Rue Rimouski-Neigette	86-01-01
Roy, Ruisseau Saint-Marc-de-Figuery	Ruisseau Abitibi	86-01-01	Roy Ouest, Chemin du Saint-Jean-Port-Joli	Chemin L'Islet	86-01-01
Roy, Ruisseau Sainte-Gertrude-Manneville	Ruisseau Abitibi	81-11-05	Roy-Poulin, Ruisseau Saint-Romain	Ruisseau Le Granit	86-01-01
Roy, Ruisseau La Morandière	Ruisseau Abitibi	81-11-05	Roy-Pouliot, Ruisseau Saint-Joseph-des-Érables	Ruisseau Robert-Cliche	86-01-01

# Les Roy dans la toponymie du Québec

(Suite du bulletin de liaison Vol 02, No-02)

Toponyme Municipalité	Type d'entité MRC(mun.rég.comté)	Date de décision
Roy, Lac Rapides-des-Joachims	Lac Pontiac	82-12-21
Roy-Soucy, Cours d'eau Saint-Alexandre	Cours d'eau agricole Kamouraska	87-06-25
Roy Sud, Rue Saint-Gérard	Rue Le Haut-Saint-François	93-03-05
Roy Sud, Rue Rimouski	Rue Rimouski-Neigette	86-01-01
Roy-Vincent, Ruisseau Sainte-Perpétue	Ruisseau Nicolet-Yamaska	86-01-01
Soucy-Roy, Cours d'eau Stoke	Cours d'eau agricole Le Val-Saint-François	86-01-01
Théophile-Roy, rue Nicolet	Rue Nicolet-Yamaska	93-10-21
Ti-Zout-Roy, Ruisseau chez Saint-Nérée	Ruisseau Bellechasse	87-09-11
Vincent-Roy, Ruisseau Saint-Dominique	Ruisseau Les Maskoutains	86-01-01
Vital-Roy, Rue Beaupré	Rue La Côte-de-Beaupré	86-01-01
Wellie-Roy, Cours d'eau Boucher	Cours d'eau agricole Mékinac	86-08-21

## RUBRIQUES

Nous vous invitons à faire connaître dans cette chronique les décès, naissances, anniversaires, mariages et autres événements spéciaux qui surviennent dans votre famille. Adressez vos envois à : **Bulletin de liaison des familles Roy, Case Postale 87, Saint-Épiphanie, (Québec), G0L 2X0, Tél. : (418) 862-5313.**

### Liste des rubriques :

1. Décès
2. Naissances
3. Anniversaires
4. Mariages
5. Événements spéciaux, etc...

MEMBRE DE  
**L'Ordre des**  
Orthothérapeutes  
A.M.S. inc



Madeleine Roy-Lessard  
Orthothérapeute, membre A.M.S.  
Numéro 88.326

### **Clinique d'Orthothérapie**

266, 108e rue Hôpital  
C.P. 237  
Beauceville (Québec)  
G0M 1A0  
418-774-6572

# MEUBLES SIMARD

Viateur Poitras

## Le Centre-meuble tout confort

35, rue Saint-Louis,  
Rivière-du-Loup (Québec) G5R 2V3  
Téléphone : (418) 862-2887    Télécopieur : (418) 862-5333



# LES PARTICULARITÉS DE LA VIE DE NICOLAS LEROY ET JEANNE LELIÈVRE.

Par Jacqueline Sylvestre-Lapierre, g.f.a.

## Deuxième partie

Cet article est la continuation de mon enquête sur Nicolas Le Roy époux de Jeanne Lelièvre. Il me faut chercher comme Sherlock Holmes les preuves de chaque hypothèse que j'avance. Je demeure sceptique tant que je n'ai pas vu le document original affirmant l'énoncé en question. Ce que l'on sait jusqu'à présent c'est qu'il vient de Dieppe et arrive en Nouvelle-France le 22 août 1661 avec sa mère Anne Lemaistre, son épouse Jeanne et leurs deux fils.

Au sujet de cette famille, commençons par le début. Parlons des parents de Nicolas et de Jeanne. N'oublions jamais que la famille de l'épouse est aussi importante que celle de l'époux. Nous trouvons dans le volume, *Origine des familles canadiennes-françaises* d'Archange Godbout<sup>1</sup> ces textes dans la section **Dieppe** (Seine-Inférieure), de la paroisse **St-Rémy** registres consultés **Baptême: 1615 à 1674. Mariages : 1638 à 1645.**

*Anne Lemaistre, n 1617<sup>1</sup>-1619<sup>2</sup> veuve de Louis Le Roy. 1. Rec.1666 2. Rec.1667*

### FAMILLE LEROY-LEMAISTRE

1. «Le 27 (avril 1638) furent mariés **Louis Le Roy** de St-Aubin et **Anne le Mestre**».
2. «Le 25 (mai 1639) a esté bapt. **Nicollas** fils de **Louis Le Roy** et de **Anne le Mestre** no<sup>e</sup> par **Jacques boudouin** et française preux». (no<sup>e</sup> signifie nommé parrain et marraine)

Dans la section **Pont-L'Évêque** (Calvados), **Honfleur**, de la paroisse **St-Léonard**

**Guillaume Lelièvre<sup>4</sup>**, 1607<sup>2</sup>-1616<sup>1</sup> de **Jacques et Antoinette Bougard**, 4. Contrat de mar. Audouart not. 21 août 1660. Lelièvre était beau-père de Nicolas Le Roy. Au recensement de 1667, il réside dans l'île d'Orléans avec son petit-fils, Noël Roy, âgé de 4 ans. 2. Rec 1667. 1. Rec. 1666.

Nous connaissons donc les parents de Nicolas, son baptême et le nom du père de Jeanne. Est-ce que les Leroy ont eu d'autres enfants? On ne sait pas si Nicolas avait des frères et des sœurs. Ce que nous savons c'est que sa mère, Anne le Maistre, est venue avec lui au Canada. N'avait-elle pas d'attache en France? Est-ce qu'elle avait un amoureux en Nouvelle-France ou bien avait-elle le goût de l'aventure? On ne peut que supposer des choses. On sait que son époux était décédé à Dieppe, comme nous allons le constater dans

les actes ci-dessous. On retrouvera dans la transcription de ces actes des mots imprimés en caractères gras pour attirer votre attention C'est à la lecture de ces documents que nous affirmons que Nicolas LeRoy est bien le fils d'Anne Le Maistre et de Louys Le Roy, et l'époux de Jeanne Lelièvre. On trouve cette justification dans le contrat de mariage d'Adrien Blanquet et d'Anne Lemaistre fait le 25 octobre 1663 devant le notaire Jean Gloria<sup>2</sup>. Certains notaires ne sont toujours faciles à lire. On peut ici y lire dans la transcription partielle de cet acte : «Par devant **Jean Gloria** Nottaire Royal en la Nouvelle France et tesmoingt sousigne Le jeudy vingt cinq<sup>e</sup> jour d'octobre gbf<sup>e</sup> (mille six cent) soixante et troys furen-présent enleurs personnes **Adrian Blanque** et habitant en lisle Dorleand dunepair (sic) et **Anne le Maistre veufve de feu Louycs leRoy** vivant de LaVille de **Dieppe-en** Normandy Lad le Maistre a presen **demeurant en Cet Ville de Québec** dautrepaire (sic) -lesquelles partye assiste de leurs parens et amis ascavoir led **Blanque** de **Gabriel Gossein** habitant en Lad Isle de **Claude Aube** Nottaire et greffie en LaCoste et Seigneurye de **Beaupré** d'unepaire et lad **le Maistre** assisté de **Nicollacs Le Roy son fils** et **Jeanne le Liepvre sa femme** dautrepaire Lesquelles suse partyes assiste connu -----de leur susdit parens et amis en ..... Led **Auber** Led **Nicollacs Roy** et **Moy** Nottaire suse signe a ce presen ..... et ce Interpelle suivan lordonnance com(me) Mme et appose leurs **Marque** ordonnance.

A la fin du contrat on voit la **signature** de **Nicollac<sup>E</sup> Leroy** avec paraphe, **Anne Lemaistre** etc, **J Gloria** avec paraphe.»

Voici leurs signatures :

L'assurance avec lequel Nicolas signe son nom démontre qu'il savait écrire et le fait de parapher démontre qu'il est scolarisé. Vous remarquerez que c'est le notaire Jean Gloria qui passe ce contrat. Il est une vieille connaissance de la famille comme nous l'avons vu antérieurement.

L'acte de mariage d'Adrien Blanquet et d'Anne LeMaistre, le 7 novembre 1663<sup>3</sup> nous confirme une fois de plus le nom du père de Nicolas Leroy. Voici l'acte de mariage transcrit : \* signifie écriture et abréviations anciennes : aujourd'hui, voir dans le bulletin précédent vol. 2 numéro 2; pp. 8 - 10.

«L'An de grace 1663\*, le 7<sup>e</sup> novemb<sup>r</sup>\*, après fiancailles & publicaons\* des trois bans au prône, les 28<sup>e</sup> octobre, 1<sup>e</sup> & 4<sup>e</sup> novembre, & ne s'estant descouvert aucun empeschemt\* légitime, J'ay Henry de Bernierres curé de cette paroisse, interrogé **Adrian Blanquet, fils d'André & de perrette Caperon** de la paroisse d'arcanville, perche, Dieppe d'une part. Et **Anne le maistre, veufve de feu Louys le Roy de la paroisse de St-Rémy de Dieppe** d'autre part. Et leur mutuel consentem<sup>t</sup>\* par moy, pris je les ay solemneltem<sup>t</sup>\* par paroles du pnt\* conjoints en mariage en prce\* des tesmoins cognû, Jacques La Roë menuitier, guillaume David, & H. de Bernierres.»

Parlons de la ville Dieppe comme on la retrouve aujourd'hui, et telle que nous l'avons visitée lors de notre séjour en Normandie. C'est une ville située sur la Manche dans le pays de Bray en Haute-Normandie, à l'ouest la Picardie, pratiquement sur le méridien de Greenwich. Elle compte aujourd'hui 50,000 habitants environ. Sa position géographique lui donne un climat maritime et continental, c'est à dire humide avec des pluies et des vents violents très fréquents. Lorsque nous arrivons à Dieppe nous admirons la mer et ses plages de galets<sup>4</sup>. On distingue son port avec ses installations modernes, des vieux quartiers de pêcheurs. Les dieppois sont de grands marins puisque depuis des générations ils naviguent à travers les mers. Dans la vieille partie de la ville on peut visiter le château qui abrite le musée municipal. Aussi au centre-ville les églises Saint-Jacques et Saint-Rémy. Cette dernière qui nous intéresse généalogiquement fut construite vers 1522 et terminée en 1640. Elle est présentement en pleine rénovation. Malgré cela on peut la visiter. Mais Dieppe, pour nous québécois, c'est aussi le débarquement de Normandie où plusieurs des nôtres trouvèrent la mort. Lorsqu'on pénètre dans les «bunkers» face à la grève où les Allemands attendaient nos soldats, on peut constater que ceux-ci n'ont eu aucune chance de s'en tirer. On distingue dans le cimetière canadien près de Dieppe le nom de certains Roy, Lapierre et autres qui y reposent pour l'éternité. C'est très touchant d'être là et nous ne pouvons rester indifférents face au sacrifice de tous ces braves jeunes hommes, qui, sans le savoir, avaient vraiment rendez-vous avec la mort. Voici une photo de Dieppe et du cimetière :



Cimetière Canadien



Ville de Dieppe

Nous savons par Joseph Edmond Roy<sup>5</sup> que **Nicolas Leroy a épousé Jeanne Lelièvre le 27 février 1658 à la paroisse Saint-Léonard, de Honfleur** dans le pays d'Auge, diocèse de Lisieux, Pont-L'Évesque (Calvados). Il mentionne que l'on retrouve cette affirmation dans la généalogie de feu l'abbé Rosario Lefebvre (dit Boulanger)<sup>6</sup> J'ai découvert ce document à la bibliothèque des A.N.Q. L'abbé Rosario Lefebvre est né en 1897 et a été ordonné prêtre en 1923. Est-il allé en France? A-t-il découvert le document du mariage de Nicolas à Honfleur? On ne sait pas car, il ne mentionne pas ses sources. Je conçois l'endroit du mariage très logique, car habituellement le mariage a lieu dans la ville où vit la jeune fille. Pour appuyer notre preuve, nous trouvons dans le contrat de mariage de **son père, Guillaume**, qu'il est originaire de Honfleur comme nous l'avons vu au début. Cette affirmation provient du contrat qu'il a signé devant le notaire Guillaume Audouart<sup>7</sup>, le 21 août 1660, à Beauport.

Voici la transcription d'une partie de cet acte : *Par devant Guillaume Audouart Secetaire du Conseil Estably par Le Roy a quebeq Notaire en la Nouvelle & tesmoins soubssignes fure present en leur personnes **Guillaume Lelievre** fermier de present en la ferme appellees St-Denis situes ---- quebeq Lelievre **Natif de St Lienard pres honfleur fils de Jacques Lelievre & Anthoynette Bougard ses pere & Mere d'Une part & Marguerite Miliet Veufve de feu Pierre briscotté** Icelle etant & jouissante de ses droits Natifve de Laparoiisse de St Jean du perot en la Ville de La Rochelle fille de feü louis Milliet & de Jeanne Robin ses pere & Mere d'autre part. Lesquelles parlieu & en la presence des parens & amis cy apres desnommé Scavoir du R<sup>el</sup> (réverand) pere Paul Raquereau de la compagnie de Jésus de Robert-Giffart E----et seigneur de Beauport damoiselle Marie Recouard son Espouse Jean Juchereau E---- et Sieur de Laferté & de Damoiselle Marie Giffard son épouse Jean Guyon habitant appeler du buisson Mathurine Robin son espouse Noël Langlois habitant & francoize Garnier son espouse francois Guyon Tous parens & amis communs des dites parties lesquelles parties ont -----confessé parguoiisses & confesse avoir*



*faict Les traités & promesses de Mariage ainsy qu'il ensuit cest ascavoir que Ledit Le liepvre a promis & promet prendre la dite Marguerite Milliet a Sa femme & Legitime espouse com<sup>me</sup> aussy Ledit Le liepvre promet prendre ladite Marguerite Milliet a Sa future & legitime espouse .....Car ainsy Le prometant Le Obligeant & Le Chacun de droit Loy et part et d'autre Le Audouart .Le faict & passé a beauport en la maison de Jean Guyon Le vingt & Uniesme jour de aoust mil six cent Soizante en pre-ce (présence) de Bonnaventure Nau clerq & Jacques Renouard tesmoins soubsignés avec ledit futur conjoint Et parens & Amis Et aladite future espouse déclaré ne scavoit escrire ny signe dece Interpellés suivant Lordonnance . Voici les signatures avec paraphe Guillaume LeLievre, Paul Raguereau, Juchereau Laferté, F guyon, Audouard.*

Jeanne Lelièvre était donc bien la fille de Guillaume Lelièvre, elle venait de Saint-Léonard, près de Honfleur, diocèse de Lisieux en Normandie (Calvados). Dans ce contrat on ne mentionne pas qu'il est veuf; par le fait même on n'a pas le nom de la mère de Jeanne. C'est lors du recensement de 1667 à l'Île-d'Orléans que l'on peut certifier cet énoncé quand **Guillaume Lelièvre enregistre Noël Leroy** (fils Nicolas Leroy et Jeanne le Lièvre) comme son **petit-fils âgé de 4 ans**.

Je vous parle de Honfleur<sup>8</sup> que j'ai bien aimé. C'est une petite ville très sympathique, sise à l'estuaire de la Seine. C'est un ancien port. Aujourd'hui on y visite la très jolie marina, de son vieux bassin entouré de maisons historiques et son marché de poissons. C'est un endroit de rêve pour les peintres et autres artistes. A l'entrée du port on remarque le buste de Champlain sur le mur d'un édifice. Dessous le buste, sur une plaque commémorative on peut lire «*Le 5 septembre 1899, A la mémoire de **Samuel de Champlain**, La société du vieux Honfleur a consacré ce souvenir. Avec des navires et des équipages du port de Honfleur, il explore l'Acadie et le Canada de 1603 à 1607, Parti du même port en **1608, Il fonda la ville de Québec**, Embarquements de Champlain à Honfleur, avril 1603 - 13 avril 1608 - 18 avril 1610, 1<sup>er</sup> mars 1611 - 6 mars 1613 - avril 1615 - avril - mai 1620.*»

On peut supposer que Nicolas était marin et voyageait entre Dieppe et Honfleur. Aussi qu'il y rencontra Jeanne. Ou bien qu'il y avait des liens entre les deux familles. Ils étaient très jeunes tous les deux et mineurs. Lui avait 19 ans

et elle 18, environ. Après leur mariage ils s'installèrent à **Dieppe** pour fonder un foyer. Ils eurent à la paroisse Saint-Rémy à Dieppe, deux enfants : Louis et Nicolas. Ces baptêmes sont inscrits dans le volume du Révérend Père Archange Godbout<sup>9</sup>.

On y lit : **FAMILLE LEROY-LELIÈVRE**

1. «*Le **26 (nov. 1658)** A esté bapt<sup>é</sup> **Louys** fils de nicolas le Roy et de Jeanne le lièvre, no<sup>c</sup> (nommé) par Jean poyer et par Anne fossé.*

2. «*Le d. Jour (**24 mars 1661**) A esté bapt<sup>é</sup> **nicolas** fils de nicolas le Roy et de Jeanne le Lièvre, no<sup>c</sup> par Jean gloria et par geneviesve le Roux.*

Les autres enfants sont nés au Québec. Je vous parlerai d'eux et de leur vie en terre québécoise dans une troisième partie.

Je reviens sur l'article écrit dans la première partie au sujet de l'autre Nicolas Leroy. Juste un autre fait, pour conclure à cette deuxième partie : voici des renseignements supplémentaires sur le **Nicolas LeRoy marié à Catherine Barré**. Dans les jugements et délibérations du conseil souverain de la Nouvelle-France<sup>10</sup> du 23 août 1664 où étaient assemblés Messieurs de Charny, de Villeray, de la Ferté, Dauteuil, de Tilly et Damours, on peut lire ceci : «*En conséquence de l'ordonnance cy dessus (ordonnance du mercredi 20 août 1664) Le Conseil a ordonné que les nommez Pierre Jean, Antoine Bastard, Grandmaison, Pierre Colombel, Denys Loyseau, Nicolas Anquetil, **Nicolas Roy et sa femme** et Pierre Rondeau et sa femme seront renvoyez en France. Et que leurs passages seront payez ..... Et que le Sieur de la Ferté Conseiller rendra sur les effectz du Roy six minots de blé a **Nicolas Roy masson** pour les aduances qu'il auoit payées faictes en France.*» Suite à ce jugement nous déduisons que ce Nicolas et sa femme furent vraiment renvoyés en France car nous ne retrouvons plus leurs noms soit dans des recensements, soit dans des actes notariés, religieux ou autres de la colonie.

## Références et bibliographie

- 1- *Origines des familles Canadiennes-Françaises*. Extrait de l'État civil Français, première série par le R.P. Archange Godbout, O.F.M., Société Saint-Augustin, Desclée, de Brouwer & C<sup>ie</sup> 41, Rue du Metz, Lilli (France) 1925, Montréal, 1979, pages 54,66, 67, 96 et 99.
- 2- A.N.Q. : contrat avec le notaire Jean Gloria. Copie d'acte du contrat de mariage d'Adrien Blanquet et Anne le Maistre, le 25-10-1663 à Québec, bobine cote 4M00-2468A.
- 3- A.N.Q. : Paroisse Notre-Dame de Québec, QC. Copie d'acte de mariage d'Adrien Blanquet et Anne le Maistre, le 07-11-1663 à Québec, bobine cote 4M00-0043A.
- 4- Guide du Tourisme MICHELIN, Normandie, Paris, 1984, page 99.

- 5- Les premiers colons de la Rive sud du Saint-laurent de Berthier-en-bas à Saint-Nicolas 1636 à 1738 tiré en partie de l'Histoire de la seigneurie de Lauzon, de Joseph-Edmond Roy par Léon Roy, son neveu. S.H.L. 1984, page 377
- 6- Arbre généalogie de L'abbé Rosario Lefebvre fils de Samuel Lefebvre (Boulangier) et de Émélie Vézina mariés à L'Ange-Gardien le 6 octobre 1885. Bibliothèque des A.N.Q. sous la cote CS-90-L4892-L489-1971.
- 7- A.N.Q. : contrat avec le notaire Guillaume Audouart dit Saint-Germain. Copie d'acte du contrat de mariage de Guillaume Lelievre et Marguerite Millet, le 21-08-1660 à Beauport, bobine cote 4M00---A

- 8- Guide du Tourisme MICHELIN, Normandie, Paris, 1984, page 132.
- 9- *Origines des familles Canadiennes-Françaises*, Extrait de l'État civil Français, première série par le R.P. Archange Godbout, O.F.M., Société Saint-Augustin, Desclée, de Brouwer & C<sup>ie</sup> 41, Rue du Metz, Lilli (France) 1925, Montréal, 1979, pages 54, 66 et 68.
- 10- Jugements et Délibérations du Conseil Souverain de la Nouvelle France, publiés sous les auspices de la législature de Québec, vol.1, Québec, 1885, page 264.



**Assurances Thériault et D'Amours Inc**

28, St-Joseph, C.P. 698  
Rivière-du-Loup, G5R 3Z3  
Tél: 862-6379  
Fax: 862-3948  
Sans frais: 1-800-667-6379

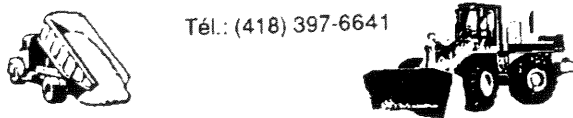

Tél.: (418) 397-6641

**CLERMONT ROY CAMIONNEUR**

Transport et vente de  
gravier brut, terre à pelouse, terre à jardin  
sable, concassé 0-3/4 - 0-2 1/2

345, rue Principale, C.P. 6 • St-Jules, Bce (Québec) G0N 1R0

**ANTOINE ROY-DESJARDINS  
ET SES DESCENDANTS,  
PAR LE PÈRE  
GEORGES DESJARDINS,  
S. J.**

Les volumes sont à vendre à 15.00 \$ chacun plus 5.00 \$ pour les frais de poste, total : 20.00\$.

On s'adresse au Casier Postal 87, Saint-Épiphane, Qc, G0L 2X0.

**DATE DE TOMBÉE DU  
PROCHAIN BULLETIN  
DE LIAISON**

Le prochain numéro du Bulletin de liaison de l'Association des Familles Roy (Vol.2 No.4) sera publié en sept 1997. Tous ceux et celles qui voudraient y faire paraître des textes doivent les faire parvenir, avant le 4 août 1997, au Casier Postal 87, Saint-Epiphane, Qc, G0L 2X0. Merci de votre collaboration.



**SIMÉON ROY DIT AUDY**  
**ET QUELQUES DESCENDANTS**

Quatrième génération:

**Jean-Baptiste Roy**

Jean-Baptiste Roy dit Audy b. Charlesbourg  
27 décembre 1720 marié à Charlesbourg, le  
10 novembre 1749, à Marie-Joseph Parent b.  
Charlesbourg 22 juin 1732, fille d'Antoine  
Parent et de Marie-Angélique Delaunay.

Enfants:

Marie-Joseph

b. Charlesbourg 10 février  
1751  
m. St-Joseph de Beauce 28  
juillet 1795, à Augustin  
Durbois.

Marie-Charlotte

b. Charlesbourg 4 novembre  
1752  
s. Ch. 24 février 1760.

Marie-Marguerite

b. Charlesbourg 29 septembre  
1754.

Jean-Charles

b. Charlesbourg 4 novembre  
1756.

Jacques

b. Charlesbourg 24 mars 1759.

Thomas

m. Saint-Joseph de Beauce 19  
octobre 1790, à Angélique  
Bizier, fille de Joseph et de  
Geneviève Jacques.

Geneviève

m. Saint-Joseph de Beauce 17  
octobre 1796 à Charles  
Gilbert.

Cinquième génération:

**Thomas Roy**

Thomas Roy dit Audy marié à Saint-Joseph  
de Beauce, le 19 octobre 1790, à Angélique  
Bizier fille de Joseph Bizier et de Geneviève  
Jacques (Joseph, fils de Joseph Bizier et de  
Marie Alage, du Languedoc, France)

Enfants:

Anonyme b. 7 avril 1791  
s. 8 avril 1791

Marie-Angélique

b. 8 février 1792  
m. 7 octobre 1817, épouse Jérôme  
Vachon

Jean-Baptiste

b. 22 novembre 1793

Marie-Hélène

b. 14 septembre 1795

François b. 16 juillet 1797

s. 28 novembre 1797

Marie-Hélène

b. 17 novembre 1798  
m. 21 septembre 1798, épouse  
Louis Gousse

Thérèse b. 27 juillet 1800

Marguerite

b. 28 mai 1804  
m. 23 juillet 1827, épouse Michel  
Du Grenier dit Perron

Robert b. 17 septembre 1808

m. 11 janvier 1831, épouse  
Archange Gagné

Cinquième génération:

**Thomas Roy (suite)**

- Narcisse** b. 26 novembre 1810  
m. 11 janvier 1831, épouse Julie Gagné
- Rosalie** b. 25 juillet 1812  
s. 25 juillet 1812
- Archange** m. 18 janvier 1825, épouse Joseph Nadeau
- Joseph** m. 7 novembre 1826, épouse Catherine Du Grenier dit Perron

Sixième génération:

**Robert Roy**

Robert Roy dit Audy marié à Saint-Joseph de Beauce, le 11 janvier 1831, à Archange Gagné fille de Louis Gagné et de Julie Champagne.

Enfants:

- Thomas m. Québec (Saint-Roch) 11 septembre 1860, à Martine Bélanger
- Léandre m. Pointe-aux-Trembles de Québec 16 juin 1863 à Marie-Emélie Langlois, fille de Jean-Baptiste Langlois et de Sophie Boisjoli.

Pierre m. Pointe-aux-Trembles de Québec 7 janvier 1868 à Victoire Dubuc, fille d'Antoine Dubuc et de Cécile Singester.

Marguerite

m. Pointe-aux-Trembles de Québec 7 février 1882 à Pierre Bourré, fils de Pierre Bourré et d'Anne Plamondon.

\* La suite dans le prochain numéro

Une bonne façon d'encourager  
l'esprit de fraternité et de solidarité familiale :  
**Offrez à un parent ou un ami**

La carte de membre de l'Association des Familles Roy d'Amérique, abonnement compris : 20.00\$

Nom et prénom \_\_\_\_\_  
de la personne à qui est destinée la carte

Adresse \_\_\_\_\_

Ville \_\_\_\_\_

Code Postal \_\_\_\_\_ Tél.: \_\_\_\_\_

Veillez adresser ce coupon (ou une photocopie) accom-pagné d'un chèque de cotisation annuelle de 20.00\$ au trésorier de l'Association des Familles Roy d'Amérique, Case Postale 87, Saint-Épiphan, Qc, G0L 2X0.

Voici mon nom et mon adresse :

\_\_\_\_\_  
\_\_\_\_\_  
\_\_\_\_\_

**BULLETIN DE LIAISON  
PROCHAINES PARUTIONS  
SEPT. 97 - DÉC. 97  
MARS 98 - JUIN 98**

**LE COURRIER DE  
NOS MEMBRES**

Vous avez des questions, des suggestions ou des commentaires sur l'Association des Familles Roy et ses activités ? Alors, n'hésitez pas et écrivez-nous ! Nous répondrons à toutes vos interrogations dans cette chronique, qui vous est entièrement destinée. Adressez vos envois à : Association des Familles Roy d'Amérique, Case Postale 87, Saint-Épiphan, Qc, G0L 2X0.

# **NOS RACINES**

Par : Gabriel Brien

*Notre association compte plus de 20 ancêtres «ROY»*

---

## **Nicolas LEROY (1639-1691)**

- **Installation en Nouvelle-France:** Arrivée: probablement, le 21 août 1661 à Québec, concession le 16 octobre 1663, d'une terre de L'Ange-Gardien, aujourd'hui, Boischatel, près de la Chute Montmorency, (entre Jacques MARETTE et René BRISSON). Puis, vers 1676, déménagement dans la seigneurie de La Durantaye (Bellechasse). Il semble avoir d'abord habité la propriété de la seigneurie appelée Le Domaine, (#33) plutôt que sa terre concédée que l'on situe aujourd'hui à St Vallier(#19 et 21, de chaque côté de l'église entre Étienne CORRIVEAU (#18) et Martin LEBLOND(#22)). La partie de la paroisse habitée par sa famille a changé trois fois de nom: à son arrivée vers 1676: mission de Pointe-Lévy, puis en 1693, paroisse St-Laurent, nom changé ensuite, pour s'appeler St-Michel en 1698, enfin, après division, la partie est devint St-Vallier, en 1714\*.
- **Endroit d'où venait l'ancêtre:** Saint-Rémy-de-Dieppe, Normandie (Seine-Maritime) France. Nicolas et né de Louis LEROY et d'Anne LEMAISTRE de Saint-Aubin de Dieppe, archevêché de Rouen, Normandie (Seine-maritime), France; baptisé le 25 mai 1639.
- **Occupation (profession ou métier):** En France, « bourgeois de Dieppe », homme instruit qui savait signer. Ici, en Nouvelle-France, il était dit « poigneure » (gardien de la faune, c.a.d., garde pêche et garde-chasse, comme l'on disait autrefois). Et probablement, homme de confiance du seigneur Olivier MOREL de La DURANTAYE, officier retraité du régiment de Carignan, devenu seigneur en 1672 par les soins de l'intendant Talon, et habitant, alors, la ville de Québec.
- **Nom et prénom de l'épouse:** Jeanne LELIEVRE (v1640-1728)
- **Endroit et date de naissance:** Honfleur, Normandie (Calvados), France, née vers 1640, de Guillaume LELIEVRE et de ...
- **Date et endroit du mariage:** février 1658 à Saint-Léonard de Honfleur, (Calvados), Normandie, France (Remariée le 8 février 1695, à Beaumont, Nouvelle-France, avec François MOLINET. Sans postérité.)

Liste des enfants du couple LEROY-LELIEVRE: (endroit et date de naissance, lieu d'installation)

- 1) **LOUIS** (1658-1705), né à Saint-Rémy de Dieppe, Normandie, France, (département actuel de Seine-Maritime), baptisé le 26 novembre 1658, parrain, Jean POYER et marraine, Anne FOSSÉ; - contrat de mariage devant le notaire Duquet le 2 décembre 1682, et mariage le 20 mai 1682, inscrit à Lauzon le 26; l'épouse est **Marie le DRANT** (1666, Québec-1713 Beaumont) (fille de Toussaint, et de Louise MENACIER); - cette famille ROY est installée dans la Seigneurie de Beaumont. (11 enfants dont 5 alliés aux familles FORGUES, CASSÉ (LACASSE), GONTHIER, BIZEUX, GUÉNET, NADEAU).
- 2) **NICOLAS** (1661-1727), né à Saint-Rémy de Dieppe, baptisé le 24 mars 1661, parrain, Jean GLORIA, et marraine, Genevieve le ROUX; - contrat de mariage devant le notaire Paul Vachon le 17 novembre, mariage à Sainte-Famille, Île d'Orléans, le 18 novembre 1686, avec **Marie-Madeleine LEBLOND** (1665 Ch.-Richer-1722, St-Vallier) (fille de Nicolas, et de Madeleine LECLERC); - famille ROY installée dans la Seigneurie de La Durantaye (Saint-Michel, partie devenue Saint-Vallier). (Ils eurent 10 enfants dont 5 sont alliés aux familles BEAUDOIN, CASSÉ, LECLERC, FILTEAU, NAVARRE). Nicolas s'est remarié à **Marie-Renée RIVIÈRE** (1698-....), (François-Jérôme, M.-Madeleine FONTAINE), le 18 avril 1723 à Québec; une fille, Ursule-Agnès(1726-....), naît le 6 septembre 1726, à St-Vallier.



- 3) **Noël** (1663-1731), né sur la Côte de Beaupré, probablement à L'Ange-Gardien (auj. Boischatel); marié d'abord à **Jeanne-Thérèse CASSE** (dite LACASSE) (1673-1699) (fille d'Antoine, et de Françoise PILOIS ou PILIÉ), mariage inscrit à Lauzon, le 27 avril 1690; famille ROY installée dans la Seigneurie de La Durantaye (Saint-Michel, partie devenue plus tard Saint-Vallier); famille de 3 enfants dont 2 se sont alliés aux familles BOUCHARD-DORVAL et BILODEAU. Là, il se remariera avec **Marguerite RABOUIN** (1679-....) (Jean, Marguerite LECLERC), le 27 avril 1700. (12 enfants dont certains sont alliés aux familles CASSE, FRADET, BLAIS, COURTEAU, MARCEAU).
  - 4) **Marie-Jeanne** (1664-....), originaire de la Côte-de-Beaupré (auj. Boischatel), née le 15 août 1664, baptême inscrit à Québec le 17; - mariage le 31 juillet 1679 avec **Jean GAUTREAU** (GAUDREAU); mariage enregistré à Québec le même jour; famille GAUTREAU installée au Cap-Saint-Ignace (3 enfants dont 2 alliés aux familles THIBAULT, BERNIER). Marie-Jeanne, remariée à **Jean FOURNIER**. En 1687, à Cap-St-Ignace. Ils auront 10 enfants dans cette paroisse, alliés aux familles THIBAULT, DUMAS, GUILLET, DURAND.
  - 5) **Guillaume** (1667-....) originaire de la Côte-de-Beaupré (auj. Boischatel), né en 1667; marié à La Durantaye vers 1689 avec **Angélique BAZIN** (1674-....) (Pierre, Marguerite LEBLANC); famille d'abord installée dans la Seigneurie de La Durantaye (Saint-Michel, partie devenue Saint-Vallier) puis à Beaumont. (13 enfants dont les 8 derniers nés à Beaumont, alliés aux familles COUTURE, FILTEAU, PAQUET, LECOURS, MIGNEAU, COUTURE-LAFRESNAYE, HUARD, ÉMOND).
  - 6) **Anne** née le 6, baptême enregistré à Château-Richer le 9 février 1668, trouvée morte dans l'incendie d'une maison, inhumée le 8 juillet 1670.
  - 7) **Jean** né le 12, baptême enregistré à L'Ange-Gardien le 16 octobre 1669, trouvé mort dans l'incendie d'une maison, inhumée le 16 juillet 1670.
  - 8) **Élisabeth** (1671-....), née à L'Ange-Gardien, le 18, baptisée le 24 mai 1671; mariée le 24 octobre 1691 avec **Zacharie TURGEON** à Beauport; famille TURGEON installée à Beaumont (13 enfants, alliés aux familles DIZY, ALLAIRE, COUTURE, BILODEAU, NADEAU, COUILLARD).
  - 9) **Jean** (1671-....), né à L'Ange-Gardien, le 8, baptisé le 15 juillet 1674; marié à Saint-Laurent de l'Île d'Orléans, le 29 avril 1694 avec **Catherine NADEAU** (fille d'Ozanie-Joseph, et de Marguerite ABRAHAM); famille ROY installée à Saint-Laurent I.O. (12 enfants alliés aux familles PAULET, RUEL, BAILLARGEON, CHALOU, BUSSIÈRE).
  - 10) **Jean-Baptiste** baptisé à La Durantaye le 20 octobre 1678; marié à cet endroit le 17 novembre 1698, avec **Marguerite BAZIN** (fille de Pierre, et de Marguerite LEBLANC) (1 garçon, Jean, marié à Madeleine BOURGET); - puis avec **Claire CATRIN** (CADRIN) (fille de Nicolas, et de Françoise DELAUNAY) (12 enfants alliés aux familles QUÉRET, AUBÉ (HOBBÉ), BOUCHARD-DORVAL, LEMELIN, TANGUAY, CONSTANTIN, FRADET).
- À l'installation de la famille ROY-LELIÈVRE, vers 1676 sur la rive sud du Saint-Laurent, la paroisse de la seigneurie de La Durantaye était une mission de la paroisse Saint-Joseph de la Pointe-Lévy qui s'étendait de Saint-Nicolas à Rivière-Ouelle. En 1693, le nom de Saint-Laurent fut donné à la paroisse située dans les limites de la seigneurie de La Durantaye. Puis ce nom lui fut enlevé en 1698 pour être attribué, à la demande du seigneur Laurent-Mauvide GENEST, à la paroisse Saint-Paul de l'Île d'Orléans.

Donc la mission où habitait Nicolas Leroy et les siens changea alors de saint patron et se nomma paroisse Saint-Michel de La Durantaye. Nicolas père vécut deux ans sous ce dernier vocable, jusqu'à sa mort survenue entre le 27 avril 1690 et le 24 octobre 1691. On n'a pas trouvé d'acte de décès que l'on croit accidentel ou, peut-être dû à la guerre... C'était du temps de l'incursion des navires et des troupes du général anglais, Phips. En 1703, Noël Leroy, 3e fils de Nicolas et Jeanne, était marguillier de la paroisse Saint-Michel. Puis, 14 ans après la mort de Nicolas père, la partie est de la paroisse, détachée de Saint-Michel à la rivière Boyer, en 1714, devint la paroisse de Saint-Vallier.

## Sources bibliographiques:

ARCHIVES NATIONALES DU QUÉBEC (voir: collection d'actes officiels se rapportant à la famille de Nicolas LEROY-Jeanne LELIÈVRE de Jacqueline SYLVESTRE-LAPIERRE, g.f.a.)

BONNEAU, Louis-Philippe, *Les familles Roy de la Côte-du-Sud*, Éd. Soc. de Conservation..., Montmagny, 1988

DROUIN, Gabriel, *Dictionnaire national des canadiens-français*, Montréal, 1965, 2 vol.

GINGRAS, Henri, *Saint-Michel de Bellechasse*, Éd. Etchemin, St-Romuald, 1977, pp. 15-21, (édition du Tricentenaire 1678-1978)

JETTÉ, René, *Dictionnaire généalogique des familles du Québec*, Éditions .P.U.M., Montréal, 1983

LES SOUCHES, Bulletin de l'Association des Familles Roy d'Amérique, - vol 1, no. 1, p. 8: *Nicolas Leroy et Jeanne Lelièvre*, par Yvan-M. ROY: - vol. 2, pp. 8-10: *Les particularités ...*, par Jacqueline SYLVESTRE-LAPIERRE.

LEBEL, Gérard, cssr, at allii, collection *Nos Ancêtres*, 29 vol. (600 familles-souches +), Ste-Anne-de-Beaupré

-----  
Sainte-Foy, le 8 mai 1997.



Vente de produits  
informatiques.

Réparations en atelier  
et chez le client.

Dépannage  
au téléphone.

318, rue Lafontaine  
Rivière-du-Loup  
G5R 3B1

Tél. : (418) 862-5015  
Fax : (418) 862-0265  
adresse Int.: infoexp@icrdl.net

Marcelle Landry prop.

Tél. (418) 289-2509

**Maurice Roy**  
FABRICATION - VENTE - RÉPARATION  
DE VIOLONS

**CHER MEMBRE DE L'ASSOCIATION  
DES FAMILLES ROY D'AMÉRIQUE,  
DOUBLEZ VOTRE CONTRIBUTION :  
TROUVEZ UN NOUVEAU MEMBRE !**

## TARIFS D'ANNONCES

Encourageons nos membres à utiliser  
les pages de notre Bulletin de liaison  
pour leur publicité.

Les tarifs annuels — pour 4  
parutions —  
sont établis comme suit :

- ◆ Carte d'affaires (1/8 page) : 50 \$
- ◆ 1/4 page : 80 \$
- ◆ 1/2 page : 150 \$
- ◆ 1 page : 300 \$

  
**Laiterie**  
**Royala**  
inc.   

Lait - Beurre - Jus - Yogourt



GILLES ROY  
Président

824, Clairval, Saint-Joseph-de-Beauce G0S 2V0  
Tél. ou Fax: (418) 397-6288

# LE DOCTEUR J. NAPOLÉON ROY

1872-1959

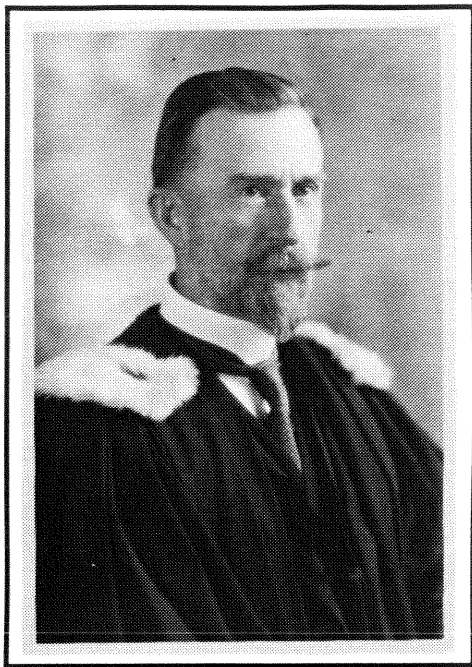

## **Titre d'ascendance du Dr. J. Napoléon Roy**

**Nicolas LeRoy et Jeanne Lelièvre  
27-04-1658**

**Noël Roy et Marguerite Rabouin  
27-04-1700**

**Pierre Roy et Françoise Dalairé(Alaire)  
11-11-1737**

**Eustache Roy et Madeleine Chabot  
19-04-1763**

**Cécile Roy et Louis Corriveau  
14-09-1803**

**Cécile Corriveau et Jean Roy  
08-04-1823**

**Norbert Roy et Marcelline Tanguay  
12-01-1866**

**Dr. J. Napoléon Roy et Marguerite Penigault  
09-10-1918**

Le 27 mai 1959 est décédé à l'hôpital Notre-Dame le docteur J. Napoléon Roy à l'âge de quatre-vingt-sept ans après une courte maladie.

Je ne saurais laisser disparaître mon vénéré maître sans apporter à sa mémoire mon tribut d'admiration pour sa très grande personnalité et dire tout l'attachement qu'il m'avait inspiré durant les nombreuses années que nous avons vécues l'un près de l'autre.

Originaire de St-Valier, comté de Bellechasse, où il vit le jour en octobre 1872, le docteur J. Napoléon Roy fit sa médecine à l'Université Laval de Montréal où il obtint son diplôme en 1897.

Après trois années de pratique de la médecine en Nouvelle-Angleterre, il part pour Paris étudier sa spécialité, l'Ophthalmologie, à la Clinique privée de deWecker où il deviendra son Chef de Clinique et l'Ot-Rhino-Laryngologie à l'Hôpital St-Antoine avec Ler-moyez. Il compléta ses études par un séjour à Vienne. De retour au pays en 1903 il joignit le Service d'Ophthalmo-Oto-Rhino-Laryngologie de l'Hôtel-Dieu.

Durant ses premières années de médecine ses études l'amènèrent à faire un séjour en Laponie, puis par la suite, il se rendit en Afrique, aux Indes, en Indo-Chine, en Chine et au Japon se livrer à des recherches pathologiques dans sa spécialité. En 1912 chargé de mission d'étude par le Gouvernement Canadien il devait durant deux ans visiter l'Afrique du Sud, séjournant au Natal et dans les Colonies Anglaises et remontant jusq'en Abyssinie.

Ses travaux l'amènèrent également en Amérique du Sud qu'il traversa de part en part. Ce furent les deux années de sa vie les plus remplies d'aventures de tous genres, en même temps que de travaux de recherches et d'observations médicales sur les races de ces différents pays. Polyglotte, esprit vif, fin causeur et grâce au caractère officiel de ses missions, toutes les Cours lui furent ouvertes. Il publia de nombreux travaux scientifiques inspirés de ses grands voyages. Ses travaux reçurent une grande publicité à l'étranger, particulièrement en France et lui valurent d'être Lauréat de l'Académie de Médecine de Paris et

d'obtenir trois prix Monbinne.

Citons ici quelques-uns de ses travaux inspirés de ses grands voyages: L'Ozène chez les différentes races de la terre, 1914; De la vision chez les Noirs de l'Afrique - Lauréat de l'Académie de Médecine de Paris. - Prix Monbinne 1916; Des affections oculaires dans la syphilis et la trypanosomiase humaine chez les Indigènes de l'Afrique, - Prix Monbinne 1918; De la syphilis chez les Noirs de l'Afrique et de ses manifestations Oto-Rhino-Laryngologistes, - 1919; Le Goundou, - Prix Monbinne 1923.

Le docteur Roy fut toujours intéressé à la Milice. Il fit la guerre 1914-18 durant laquelle il servit comme chirurgien à l'Hôpital Canadien de Saint-Cloud. Promu Lieutenant-Colonel après la première grande guerre, il organisa le Régiment de Montmagny. Un peu plus tard il est fait Commandant de la 13<sup>ème</sup> Brigade d'Infanterie avec le grade de Colonel, titre dont il fut toujours fier et jaloux.

La vie militaire laissa son empreinte sur le docteur Roy qui conserva une démarche, une allure fière, une discipline de vie et de travail exemplaires. La chirurgie de guerre qu'il fit durant quatre ans devait inspirer nombre de ses travaux scientifiques et devait l'orienter également vers la chirurgie plastique, spécialité qu'il pratiqua avec un art consommé alors qu'elle était à peu près inconnue au pays.

En 1923 il succéda à la Présidence de la Société Médicale de Montréal. En 1925 il venait joindre les rangs des médecins de l'hôpital Notre-Dame où il devint Chef de Service en 1931. En 1930 il était nommé titulaire d'Oto-Rhino-Laryngologie de la Faculté de Médecine. Atteint par la limite d'âge en 1939, il cessait d'être Chef de Service à Notre-Dame pour y demeurer Médecin Consultant et Honoraire.

Le docteur Roy, toujours jeune d'esprit et d'allure, ne sachant pas vieillir continua par la suite ses activités médicales et extra-médicales. Jusqu'en octobre 1952, il s'occupa de sa pratique médicale privée, et, les heures autrefois données à Notre-Dame et à l'enseignement, il les consacra à d'autres Institutions comme à la Prison de Bordeaux où à l'Institut du Radium.

En novembre 1952, il quittait le Canada pour des raisons de famille et se retirait en France, à Montbazou, au pays des châteaux de la Loire, pays où

son épouse était née. Il y séjourna jusqu'en juin 1958. En décembre 1957 la mort cruelle devait lui ravir son épouse, née Marguerite Pénigault, avec laquelle il formait un couple parfait depuis leur union en la paroisse St-Etienne du Mont, à Paris, le 9 octobre 1918. Peu après en mars 1958 son fils Philippe lui était enlevé subitement. Ces deux deuils successifs l'incitèrent à revenir terminer ses jours au Canada chez son neveu Jean-Paul Roy au Cap de la Madeleine.

Le docteur Roy aura consacré à la pratique de la médecine au delà de cinquante ans, trouvant son plus grand bonheur dans l'accomplissement de la tâche de chaque jour et utilisant au maximum ses loisirs à sa culture, à ses divertissements et à une production scientifique énorme. Il a vécu intensément sa vie. Erudit, linguiste, travailleur infatigable, d'une grande curiosité scientifique en même temps que très humain, il fut une personnalité marquante de notre époque. Dans la vie privée, d'une grande simplicité et très affable. Hôte parfait, et en cela bien secondé par sa charmante épouse, il aimait à convier à sa table les intimes. Compagnon agréable de chasse ou de pêche il aimait l'aventure et il savait nous entretenir, nous égayer de ses récits et de ses anecdotes de toutes sortes.

De caractère fier et indépendant, il était franc, loyal, ne connaissant pas les bassesses, les intrigues, ni les combines pour atteindre aux honneurs. Le docteur Roy possédait son métier à la perfection. Tout ce qu'il faisait il l'accomplissait avec minutie. Ses interventions les plus simples comme l'adéno-amygdaléctomie, de même que les plus délicates comme l'ablation de la cataracte, étaient toujours exécutées de façon impeccable.

La production médicale et littéraire du docteur J. Napoléon Roy est simplement prodigieuse. Elle comprend une centaine de travaux publiés dans cinquante-trois revues médicales et bulletins différents en cinq langues.

Ces travaux furent publiés au Canada et à l'étranger, en France, aux Etats-Unis, en Angleterre, en Italie, quelques-uns en Amérique du Sud et en Roumanie et acquirent à leur auteur ainsi qu'à la médecine canadienne une réputation mondiale s'étendant même jusqu'au Japon. Les sujets traités étaient des plus variés, ayant trait pour la plupart à l'Ophtalmologie, à l'Oto-Rhino-Laryngologie, à la Broncho-Oesophagologie, à la Chirurgie Plastique et



ils comprenaient plusieurs Nécrologies. Le docteur Roy fut membre actif et membre correspondant de cinquante sociétés ou périodiques médicaux.

Des titres, des décorations reçus pour ses travaux ou pour services rendus, retenons: Officier du Dragon de l'Annam, Officier de l'Instruction Publique, Chevalier de l'Ordre de Léopold II et quatre médailles militaires.

Nous prions ses neveux et nièces qui lui survivent d'accepter nos profondes condoléances.

Jules Brault.

#### BIBLIOGRAPHIE DES TRAVAUX DU DOCTEUR J. NAPOLÉON ROY

La liste complète de toutes ses publications remplirait plusieurs pages. Je ne citerai ici, en plus de ceux déjà rapportés plus haut, que quelques-uns de ses principaux travaux:

Le traitement de l'iritis par les injections sous-conjonctivales et temporales - 1904. (Méthode de l'auteur).

Kyste séreux spontané mobile dans la chambre antérieure - 1906. (Cas unique dans la littérature médicale).

Mélanose palatine primitive ancienne. Fistule nasobuccale récente d'origine sarcomateuse - 1907.

L'huile de vaseline dans le pansement de l'évidement pétro-mastoïdien - 1907. (Méthode de l'auteur).

Anatomie et physiologie comparées de l'ouïe et de ses annexes - 1912. (Rapide description des yeux de tous les animaux de la terre).

Balle de revolver au chiasma. Cécité binoculaire consécutive - 1912.

Eclat d'obus dans la fosse ptérygo-maxillaire. Ablation - 1920. (Chirurgie de guerre).

Un cas de cranioplastie avec emploi du cartilage costal - 1921. (Chirurgie de guerre).

Hémi-résection du maxillaire inférieur pour un épithélioma secondaire - 1922.

Lagophthalmie bilatérale consécutive à la perte accidentelle de la peau du front et du cuir chevelu. Blépharoplastie - 1922.

Perforation idiopathique de la cloison nasale. Autoplastie avec lambeau pédiculé de la muqueuse. Guérison - 1923. (Méthode de l'auteur).

Un cas d'hémi-macroglossie congénitale avec troubles de l'appareil locomoteur du côté opposé à la lésion linguale - 1932. (Opération, guérison).

Un cas d'aiguille dans la région cervicale tolérée pendant cinq mois. Ablation - 1926.

La méthode de choix pour la correction des nez concaves - 1926.

Perte de substance d'une narine. Rhinoplastie avec greffe dermo-épidermique - 1927. (Méthode de l'auteur).

Un cas de paralysie des dilatateurs du larynx par névrite récurrentielle éberthienne - 1928.

Un cas de cécité monoculaire d'origine électrique - 1929.

La méthode de choix pour la correction des nez convexes - 1930.

Épingle de sûreté ouverte dans l'estomac remontant à l'oesophage - 1934. (Oesophagoscopie. Ablation).

Volumineux ostéome orbito-cranien. Abscess cérébral consécutif d'origine nasale - 1934.

Lobule nasal sectionné complètement et suturé trois heures après l'accident - 1935. (Guérison).

Paralysie des dilatateurs laryngés de nature grippale - 1936.

Hypertrophie des tarses palpébraux, des téguments de la face et des extrémités des membres, associée à une ostéo-périostose presque généralisée: un syndrome nouveau - 1936. (Syndrome de Roy).

Prothèse palatine de soutien consécutive à l'ablation des tumeurs bénignes du palais - 1936. (Méthode de l'auteur).

Nouvelle méthode de plastique nasale pour l'affaissement du lobule - 1937. (Méthode de l'auteur).

Le tatouage de la cornée - 1938.

---

Extrait du bulletin de l'Association des Médecins de langue Française du Canada - L'Union Médicale du Canada - Tome (909), Août 1959

# **QUELQUES NOUVELLES...**

## **Cartes de membre :**

Il y a 579 cousins et cousines qui ont leur carte de membre. Avec la publication de ce bulletin de liaison, c'est l'occasion de prendre sa carte de membre, si ce n'est pas déjà fait. 20.00 \$ pour une année, et vous recevrez le dernier bulletin de liaison, ou 200.00 \$, membre à vie.

## **Renouvellements des cartes de membre :**

Vous êtes invités à renouveler votre carte de membre avant l'échéance. Vous nous faites parvenir votre chèque de 20.00 \$ pour un an, ou 200.00 \$ pour la vie, et vous indiquez votre numéro de membre sur votre chèque. MERCI.

## **Bulletins de liaison :**

Avec une nouvelle carte de membre, nous enverrons le dernier bulletin de liaison qui aura été publié. Les anciens bulletins de liaison sont disponibles à raison de 5.00\$ chacun, expédition postale incluse.

## **Le livre d'Antoine Roy dit Desjardins et ses descendants :**

Par le Père Georges Desjardins s.j. Éditions du Bien Public. Vous pouvez vous procurer ce volume de 260 pages à raison de 15.00\$, par la poste 20.00\$ en vous adressant à :

**L'Association des Familles Roy d'Amérique**

## **Adresses Internet des membres**

### 1- Messagerie (Email):

André Roy, Québec: aroy@qbc.clic.net

Gabriel Brien, Ste-Foy: brieng@avalon.qc.ca

Michel Beaulieu, Riv.-du-Loup: mbeaulie@icrdl.net

### 2- Web: <http://www>.

André Roy, Québec <http://www.qbc.clic.net/~aroy/>

Association des Familles Roy d'Amérique <http://www.libertel.org/site/sgep/familles/roy/roy.htm>

**N.B.: Les membres de l'Association pourront nous transmettre leurs adresses INTERNET (Email et Web)**

## **S.O.S. TIRAGE :**

S'il vous plaît, nous faire parvenir immédiatement pour le 15 juin 1997 - les billets vendus et les billets non-vendus.

Le tirage aura lieu, samedi le 21 juin 1997 à 16:00 heures au collège de Lévis.

## **Association des Familles Lessard**

L'Association des Familles Lessard inc. Formée le 26 janvier 1997 à Saint-Joseph de Beauce.

Si vous connaissez des Lessard ou si vous êtes vous-mêmes un Lessard, entrez en contact immédiatement avec:

Association des Familles Lessard inc.  
C.P. 435  
Saint-Joseph de Beauce, Québec  
G0S 2V0

Jean-Louis Lessard, président  
Tél.: (418) 397-5814

Guy Lessard  
Archiviste-Généalogiste  
Tél.: (418) 832-7263



### **Les 350 ans de la Rive-Sud Une histoire à découvrir ...**

C'est en 1647 que Guillaume Couture vint s'établir sur la Rive-Sud à un endroit appelé Pointe-Lévy qui devient la paroisse de St-Joseph de Lauzon. Vint ensuite la ville de Lévis et par la suite celle de St-David-de-l'Auberivière. En 1989 Lauzon fut fusionné à la ville de Lévis et enfin St-David-de-l'Auberivière en 1991. Aujourd'hui « Lévis », une ville forte de 42 000 habitants.

C'est du 15 mai au 1er juillet prochain que la Rive-Sud prendra un air de fête afin de célébrer le 350<sup>ème</sup> anniversaire de l'arrivée de son premier colon, Guillaume Couture.

Nous vous invitons à prendre connaissance du programme officiel qui se veut une description complète des activités qui auront lieu dans le cadre du 350<sup>ème</sup> anniversaire de la fondation de la Rive-Sud et de l'arrivée de Guillaume Couture.

### **LES PLACAGES ROY INC.**

267, Notre-Dame, C.P. 129  
Tring-Jonction, Beauce, Québec, CANADA  
G0N 1X0

JEAN-LOUIS ROY

Tél.: (418) 426-3005  
Fax: (418) 426-2452



**RIVIÈRE-DU-LOUP**

**CLAVIC  
GRAPHE**

C.P. 400  
383, rue Latontaine  
Rivière-du-Loup, QC  
G5R 3Y9

Tels: (418) 862-7234 - 862-7235  
Fax: 862-4457

**Régis Bernier**  
DIRECTEUR GÉNÉRAL

ASSOCIATION DES FAMILLES ROY D'AMÉRIQUE  
258, RUE SIROIS  
CASE POSTALE 87  
SAINT-ÉPIPHANE, (QUÉBEC)  
GOL 2X0

TÉLÉPHONE : (418) 862-5313

TÉLÉCOPIEUR : (418) 862-0814

## FORMULAIRE D'ADHÉSION

1. Nom : \_\_\_\_\_ Prénom : \_\_\_\_\_

Né(e) le : \_\_\_\_\_ Endroit : \_\_\_\_\_

Adresse : \_\_\_\_\_

Ville : \_\_\_\_\_

Code postal : \_\_\_\_\_ Téléphone : (bur.) : \_\_\_\_\_ (rés.) : \_\_\_\_\_

Profession / métier / occupation : \_\_\_\_\_

Mon ancêtre (si connu) : \_\_\_\_\_

2. Je désire adhérer à l'association à titre de : Membre INDIVIDUEL (20.00\$ par année) \_\_\_\_\_

Membre À VIE (200.00\$) \_\_\_\_\_

2a. Un membre de ma famille a déjà adhéré. Son numéro est : \_\_\_\_\_

### 3. Renseignements généalogiques

Afin d'apporter ma contribution à la compilation des renseignements de l'histoire de nos grandes familles, je vous transmets les renseignements suivants au meilleur de ma connaissance.

3a. Si marié (e), nom et prénom du conjoint : \_\_\_\_\_

Date du mariage : \_\_\_\_\_ Endroit : \_\_\_\_\_

Nom et prénom du père du conjoint : \_\_\_\_\_

Nom et prénom de la mère du conjoint : \_\_\_\_\_

3b. Prénom de mon père : \_\_\_\_\_

Son adresse : \_\_\_\_\_

Ville : \_\_\_\_\_ Code postal : \_\_\_\_\_

Nom et prénom de ma mère à la naissance : \_\_\_\_\_

Date de leur mariage : \_\_\_\_\_ Endroit : \_\_\_\_\_

Si c'est votre mère qui est une ROY, nous avons besoin du nom de son père à ELLE : \_\_\_\_\_

3c. Prénom de mon grand-père : \_\_\_\_\_

Nom et prénom de ma grand-mère à la naissance : \_\_\_\_\_

Date de leur mariage : \_\_\_\_\_ Endroit : \_\_\_\_\_





# S.O.S. POUR LES CARTES DE MEMBRE

*Tous ceux qui n'ont pas encore pris leur carte de membre pour l'année 1997, sont priés de le faire dans les plus brefs délais.*

*Le coût est de 20.00\$ pour un an ;*

*Membre à vie : 200.00\$*

*Si tu as ta carte de membre :*

- Tu seras membre d'une dynamique association ;*
- Tu seras convoqué aux assemblées générales de l'Association ;*
- Tu proposeras des candidatures pour le choix des administrateurs ;*
- Tu auras droit de vote ;*
- Tu découvriras de nouveaux cousins, cousines et amis ;*
- Tu participeras, en 1998, au grand voyage en France, au pays des ancêtres Roy ;*
- Tu apprendras l'histoire de tes ancêtres ;*
- Tu recevras le bulletin de liaison quatre fois par année ;*
- Tu participeras aux activités sociales et culturelles de l'Association ;*
- Tu auras accès à un service de généalogie ;*
- Tu seras invité aux rassemblements des familles Roy, etc...*

**Voir le formulaire d'adhésion au verso**

*Société Canadienne des Postes. Envois de publications canadiennes contrat no 94676  
Bulletin de l'Association des Familles Roy d'Amérique, édité par la Fédération des familles-souches  
québécoises Inc., Case Postale 6700, Sillery, Qc, G1T 2W2  
PORT DE RETOUR GARANTI*

*Dépôt légal - ISSN-1204-0401*

*Bibliothèque Nationale du Québec*

*Bibliothèque Nationale du Canada*

*Mars 1997*